L DIARIO PALENTINO

...Legal: P-2-1958).
...Social: «El Diario
...-El Día de Pa-
...S. L.». Mayor, 99.

...queo Concertado)

EL DIA DE PALENCIA

Director: ANTONIO ALAMO SALAZAR

Teléfonos: Oficinas 722690; Redacción: 723942; Administración: 722333
Mayor, 99

Apartado de Correos 17

JUEVES 20 ABRIL 1978

N.º REFUNDIDO 11.340
Fundado en 1882 y 1890
15 PESETAS

ABOLICION DE LA PENA DE MUERTE

CONSEJO DE MINISTROS EN

(Página 16)

CIEN MIL MAESTROS EN HUELGA

(Página 18)

EL REY, EN GUADALAJARA Y SUAREZ, EN CANARIAS

(Página 17)

Homenaje a Goya en Burdeos

BURDEOS. (Francia).—De derecha a izquierda, los señores Valade, Decano de los Consejeros Municipales; González Mesa, Director General de Relaciones Culturales del Ministerio de Asuntos Exteriores y el Cónsul General de España en Burdeos, señor Villanueva, depositan una corona de flores ante el monumento que recuerda la estancia de los restos mortales de Goya en el cementerio de Burdeos, con motivo del 150 aniversario de la muerte del ilustre pintor español. — (Foto EFE)

MENSAJES DESCONCERTANTES SOBRE ALDO MORO

...GO DUCHESSA (ITALIA). — La policía italiana prosigue los trabajos de búsqueda ...cadáver del ex-premier Aldo Moro. Hombres rana del cuerpo de bomberos se su...gieron en las aguas del lago, después de haber roto el hielo que cubre toda la ...rficie, pero por ahora los intentos han sido infructuosos.—(Telefoto EFE-UPI)

Insisten en su ajusticiamiento

Nuevo crimen de Brigadas Rojas en MILAN

(Página 19)

M.C.D.2022

Dietario

VIERNES, 21 ABRIL 1978

SANTORAL. — Santos: Anselmo de Cantorbery, obispo y doctor; Anastasio, Simeón, Abdecalas y Anantas, Apolo, Alejandra (Sandra), Pusicio, Fortunato, Félix, Silvio y Vidal, Apolo, Isacio, mártires; Conrado Parzham, confesor.

(Misa: De Feria. — De San Anselmo (M. L.). — Día de Penitencia).

Sale el sol a las 7,28 horas y se pone a las 21 horas. — Sale la luna a las 19,19 horas y se pone a las 6,31 horas. — Luna llena, el día 27.

REFRAN: Las aguas de abril caben todas en un candil.

Obras completas y sueltas, de los más famosos literatos universales. Exposición permanente de libros, en
I. G. DIARIO-DIA

EFEMERIDES. — 586: Sube al trono el rey godo, Recaredo I, primero en abrazar el catolicismo. Convocó el Concilio de Toledo. El latín fue adoptado, durante su reinado, como lengua oficial del reino. Era hermano de San Hermenegildo.

1468: Fernando el Católico prohibe a los señores feudales catalanes ejercer el llamado derecho de pernada, además de otros abusos

1492: Nace en Medina del Campo (Valladolid), el militar y cronista Bernardo Díaz del Castillo, miembro de una familia acomodada. Marchó muy joven a América, participó en más de un centenar de batallas, que luego relató. Su obra se halla traducida a todos los idiomas cultos. Murió ya centenario, en Guatemala, pobre y olvidado.

1626: En Chasma, pueblecito de Tenerife, nace el venerable Pedro de San José Bethencourt, fundador de la Orden de los Bethlemitas Hospitalarios. Fue llamado «el San Francisco de Asís americano», por la fecunda labor que desarrolló en América.

1782: Nace el pedagogo alemán Federico Froebel, fundador de los jardines de infancia (Kindegarten).

1834: División de las provincias españolas en Partidos Judiciales, con el fin de agilizar la Administración de Justicia.

1866: La reina Isabel II coloca la primera piedra del edificio destinado a Biblioteca y Museo en Madrid. Las obras tardaron en concluirse más de veinte años.

1896: Fallece la actriz Teodora Lamadrid. Debutó muy joven en el teatro, obteniendo gran renombre. Destacó sobre todo en los papeles dramáticos, aunque también en la comedia consiguió numerosos triunfos. Desempeñó la cátedra de declamación en el Conservatorio de Madrid.

1898: Los Estados Unidos declaran la guerra a España, interviniendo en la lucha que veníamos sosteniendo con los insurrectos de Cuba.

1915: Nace en Méjico, hijo de un irlandés y una mejicana, el actor norteamericano, Anthony Quinn.

1933: El profesor Einstein es excluido de la presidencia del instituto alemán de Física y Técnica, por su origen judío.

1949: Italia gana el campeonato mundial de esgrima a sable.

1976: Dimite Girón de Velasco como miembro de la Comisión Mixta Gobierno-Consejo Nacional.

1977: El ex-presidente del Gobierno, Carlos Arias Navarro, anuncia su candidatura al Senado, por Madrid, en la lista de «Alianza Popular».

PALENCIA AL DIA

Rutas monumentales

Nuestra «Ruta del Románico» (el mejor del mundo como se ha escrito), sigue teniendo visitantes. Y, cada vez, (y esto congratula), más numerosos.

Acaba de hacerlo un grupo idiomático muy representativo: El Esperantista, de Valladolid. Ellos, junto con otros de Palencia, y tan amigos por la universalidad del conocimiento humano (que promueven, prácticamente, a través de su idioma universal) han dejado la alta dimensión de su relación internacional (están en comunicación continua con países y gentes de todos los lugares del mundo), para llegarse a un lugar del planeta, como es nuestro trozo provincial de la «Ruta del Románico», cuyo interés —ellos lo han dicho— es relevante.

Pueblos y monumentos singulares: Frómista, Villasirga, Carrión, Paredes etc., en este primer viaje, llenaron de admiración sus ojos.

Quizá también de deseos de volver llenaron su voluntad.

Es una Ruta primorosa. No vamos a descubrirlo. Como hay otras también espléndidas; que se habló de la de «Los Pantanos», de «Los Campos Góticos», de «La Historia», etc., acaso tan «bellamente desconocidas» como nuestra Catedral.

Cierto es que la atracción turística, entendida como masa, suele buscar otros derroteros playeros o montañeros. Pero, repetimos, que una corriente sensible —y bien informada y fomentada, puede crecer insospechadamente— ahí está, en potencia, quizá esperando a descubrir estas rutas de la paz y de la monumentalidad, que tanto deben contar —y, a menudo, cuentan— en el afán del hombre.

—oOo—

Entre canciones y poemas, se cerró la jornada del miércoles en la ciudad.

Estuvieron aquéllas a cargo del cantautor Nes, que, en la Casa de Cultura, ofreció un recital de canciones castellanas, acompañado al piano por Sancho, otro joven valor palentino de la música moderna.

Nes, viene distinguiéndose por la composición de canciones castellanas (no de estructura folklórica típica, sino moderna), como es la ya tan popularizada «Pueblo Comunero», que, acaso, suene el próximo domingo en la concentración regionalista de Villalar, y su recital tuvo atractivo para numerosos aficionados a su música.

En cuanto a la poética, también con ilustraciones de grabaciones musicales y diapositivas, estuvo representada por jóvenes de la «Tertulia Literaria», del Instituto «Jorge Manrique», con la colaboración del Grupo «Palencia» de Fotografía y Cine; y que, igualmente, contó con una nutrida audiencia.

DIARIO DE AVISOS

FARMACIA DE GUARDIA

Jueves, 20: D. José María Fernández (Mayor, 46), y Dña. María del Carmen Gutiérrez (María de Molina, 12).

Viernes, 21: D. Isidoro de Fuentes (Lope de Vega, 7), y Dña. Regina García (Avda. Valladolid, 24).

Sábado, 22: D. Agricio Herrero (Mayor, 30), y Dña. Pilar Rubio (Avda. Manuel Rivera, 23).

CUPON PRO CIEGOS

En el sorteo celebrado el día 19 de abril, ha resultado premiado con 2.500 pesetas, el número 605, y con 250 pesetas, todos los números terminados en 05.

DIARIO GACETA

Cartelera

TEATRO PRINCIPAL

Hoy: 5-8 y 10.30 noche
Grandioso acontecimiento
EXORCISTA II
«EL HEREJE»
Mayores 18

CINE REY DON SANCHO

Hoy: 5-8 numerada-10,30
El triunfo definitivo de una auténtica obra de arte
«EL ULTIMO TANGO EN PARIS»
con:
Marlon Brando
Ahora doblada al español
Mayores 18 años
SABADO:
Sesiones: 5-8 numerada y 10,30 noche numerada
Localidades a la venta

ORTEGA

Sesiones de 5-8 y 10,30 (en la sesión de noche se empezará con la película)

Todos públicos

AVENIDA

Sesiones de 5-8 y 10,30 noche. Mayores 18 años
Marie France Pisier, en
«EL OTRO LADO DE LA MEDIA NOCHE»
Un romance de pasión y de poder

PROYECCIONES

Desde las 4. 18 años
CINDERELLA»
y
«PROFESION: BIGAMO»

CALIFICACION MORAL

"Dick Turpin" (2); "El último tango en París" (4); "Encuentros en la tercera fase" (1); "El otro lado de la media noche" (s.c.); "Cinderella" (1); "Profesión: bígamo" (4).

PROGRAMAS DE TV

DIA 20

PRIMERA CADENA

18,45: Carta de ajuste. Frank Sinatra.
19,00: Avance informativo.
19,05: Karino.
19,30: El perro de Flandes. «Adiós, Aroa».
20,00: Los teleñecos. J'm Nabors.
20,45: Vivir cada día.
21,30: Telediario. —Segunda edición.
22,05: Golf.
22,10: Tres sombreros de Copa», de Miguel Mihura.
23,30: Últimas noticias. Despedida y cierre.

U. H. F.

19,00: Carta de ajuste.
19,30: Presentación y avances.
19,31: Avance informativo.
19,35: Polideportivo.
20,15: Redacción de noche.
21,00: Mundiales de Fútbol.
21,30: Trazos.
22,45: Tribunas.
23,00: Despedida y cierre.

DIA 21

PRIMERA CADENA

13,45: Carta de ajuste.
14,00: Apertura y presentación.
14,02: Avance telediario.
14,06: Programa regional simultáneo.
14,30: Telediario. — Primera edición.
15,00: Hora 15.
15,20: Novela. (Capítulo último), «El camino», de M. Delibes.
15,45: El canto de un dam
16,15: Despedida y cierre.
18,45: Carta de ajuste.
19,00: Apertura y presenta
19,01: Avance telediario.
19,05: La semana.
20,00: Pintores en el tiem Vázquez Díaz.
20,30: Lengua viva. «El nuevo estilo acu cente». Guión y presenta Manuel Criado del
20,50: El hombre y la tie «Rapaces nocturnas» Director y presenta Félix Rodríguez de Fuente.
21,30: Telediario —Segunda edición.
22,05: Golf.
22,10: Cantares. El Príncipe Gitano
23,10: Departamento ab archivados. «Una escopeta de alcance».
23,40: Ultimas noticias. Despedida y cierre.

U. H. F.

19,00: Carta de ajuste.
19,30: Presentación y avan
19,31: Avance informativo.
19,35: Café concierto.
20,15: Redacción de noche
21,00: Pop-grama.
22,05: Horizontes.
22,45: Opinión pública.
23,10: Despedida y cierre.

HOY se estrena la más sensacional película del

Teatro Principa

Sesiones 5-8-10,30 noche

(Mayores 18 a

IV Certamen Poético "Amigos de la Sierra"

DE LA ASOCIACION TITULAR, DE QUINTANAR DE LA SIERRA (Burgos)

La Asociación "Amigos de la Alta Sierra", de Quintanar de la Sierra (Burgos), convoca su IV Certamen Poético.

El tema versará sobre «Antonio Machado, poeta de Castilla". El plazo de admisión termina el 30 de junio del año actual. Los trabajos se enviarán sin firmar, con plica. Habrá tres premios: de 40.000 de 10.000 y de 5.000. Y serán enviados a la entidad organizadora. Los autores premiados deberán asistir a leer su trabajo, en el acto cultural a celebrarse el día 6 de agosto.

Dicha asociación, también organiza un concurso poético infantil "Al llegar la primavera", con normas y plica igual que el anterior. Los premios serán de 2.500, 1.500 y 1.000 pesetas.

M.C.D.2022

ACTUALIDAD LOCAL

...inúa la huelga de ...sores de E. G. B.

...núa la huelga de profesores ...G.B. en Palencia, capital y ...a habiéndose incrementado ...ero en esta tercera jornada. ...asamblea de representan- ...Centros la tarde del miér- ...parece ser (según el tex- ...comunicado del Comité de ...que transcribimos a con- ...n) que esta tarde, a las ...abrá una asamblea general ...dos los profesores que par- ...en dicha huelga. Asimismo, ...cio, en los locales de direc- ...las Asociaciones de Padres ...mnos.

...día 19, reunido el Comité ...de Huelga y los represen- ...Centro en asamblea abier- ...munican:

...el número de profesores es- ...de E.G.B. en el día de la ...de 463 profesores en paro. ...ro nacional supera la cifra ...0 (setenta mil) profesores ...B. estatales.

...ecuerda que mañana hay ...general de profesores que ...rará a las siete de la tar- ...el salón de actos de la Es- ...el Profesorado de E.G.B.

...ocho de la tarde se celebra- ...los locales de la A.I.S.S. ...sede sindical) una reunión ...esentantes de los profeso- ...E.G.B. estatales en huelga ...juntas directivas de las ...ones de padres de los ...nos.

...L COMITE DE HUELGA

RETABLILLO

SIN RODEOS

...n leíamos ayer, en la Cá- ...de Comercio se han reunido ...mbros de la Confederación ...de Organizaciones Em- ...les. No se han andado ...ramas; rumbo a Madrid ...como palomas, y no pre- ...te de la paz, varios tele- ...dirigidos a algunos de los ...del Presidente", diciendo- ...el empresariado palentino ...prende cómo un Gobierno ...tro no ha retirado ya el ...o de Ley de Acción sindi- ...la empresa.

...este el lugar, ni ésta la ...anatematizar o ensalzar ...overtido texto. Si diremos, ...tante, que la reacción de ...presarios es para meditar- ...on las medidas de protec- ...editicia, con las desgrava- ...anunciadas, con las boni- ...es en la cuota de la Se- ...Social, etc., etc., prome- ...las empresas que creen ...puestos de trabajo, no "ha ...ninguna, ¿qué pasará si ...ecto de Ley de Acción Sin- ...la empresa se lleva a ca- ...los términos previstos? ...que existen fundadas ra- ...para creer que el Estado ...siendo el empresario de

LIQUIDACION

...o del programa de liqui- ...del Movimiento, en los des- ...y oficinas donde estuvo ...la Jefatura Provincial ...rocedido ahora a descolgar ...dros de Franco y de José ...y a retirar los bustos de ...personalidades de nuestra ...historia, que se encon- ...en el hall.

...misma mañana, siguiendo ...con el programa, un ...ha comenzado a arrancar ...chada las letras, que da- ...y noticia del destino del. ...A renglón seguido se ...rán el yugo y las flechas. ...mbolos, que ya no tienen ...de ser.

...stante, los rítmicos golpes ...maza del obrero cayendo ...el adorno metálico de la ...tenían algo de música tris- ...si fueran ecos de las ve- ...de la política. Sonaban ...así como a una "balada de ...dación"...

EXPECTACION

...ño las sesiones de la Au- ...despertaban auténtica ex- ...ón. Asistir a los juicios re- ...una de las distracciones ...ratas, que la ciudad ofre- ...n el tiempo Palencia ha ido a más y el personal está me- nos atento a estos hechos. De tarde en tarde, o mejor dicho, de mañana en mañana, surge la ex- cepción.

Así ha ocurrido este jueves. Se celebraba juicio contra un gitano, autor de la muerte de un paisano en un bar del Barrio del Cristo. Paisanos no había muchos, pero un buen número de gitanos se reunieron en la Plaza de Abilio Calderón con bastante antelación a la celebración del juicio. Cuando se anunció la Audiencia pública, allá se fueron todos, hombres y mujeres. Ellos, serios e impenetrables; ellas, churumbel en brazos, con la mirada huidiza.

Hoy ha existido expectación en la Audiencia.

Cartas al Director

Un condenable capítulo en la sociedad actual

Palencia, 18 de abril de 1978

Sr. Director de DIARIO-DIA PALENCIA

Muy Sr. mío: Con el ruego de su publicación en ese Diario, paso a manifestarle lo siguiente:

"Si se entiende por ética al conjunto de virtudes que vienen a realzar y enaltecer a quienes las practican y la familia se define como el conjunto de personas unidas por los vínculos de la sangre y de las leyes, a la vista de ciertas actitudes que en la actualidad se vienen observando en el ambiente social, llegaremos a la conclusión de que ambos factores —moral y familia— están siendo expoliados y despojados de su inmenso valor, para ser lastimosamente convertidos en algo de signo negativo e indiferente.

De ello da muestra el hecho de que, a la par que se alzan voces en torno al establecimiento del divorcio, el cual viene a romper toda unión y vínculos familiares y se habla insistentemente de la despenalización del adulterio que vendría a propiciar en algunos cónyuges su separación por los más variados motivos, de los domicilios paternos se ausentan deliberadamente con fines premeditados nada edificantes, un considerable número de jovencitas, cuyas edades oscilan entre los catorce y dieciséis años, las que en irrespetuosas posturas, haciendo caso omiso de los prudentes y sanos consejos de sus progenitores, tras abandonar aquéllos, avisan posteriormente utilizando el teléfono, para comunicarles su irrenunciable deseo de permanecer ausentes por espacio de varios días entregadas a lo que ellas han dado en llamar "vivir su vida", que no es otra que la de la perversión encubierta.

Y a esta excéntrica y desvergonzante forma de vida, irresponsablemente aceptada, no parece dársela mayor importancia, como si del Código Penal hubiera desaparecido la figura delictiva tipificada en el mismo bajo la denominación de "corrupción de menores", cuando la misma se halla en plena vigencia para la represión de estos hechos.

Pero lo más odioso y repugnante de esta anómala situación, es que en ella, conjuntamente con estas menores, están incluidos sus corruptores, unos sujetos de madura edad, que no merecen más que el oprobio y la afrenta de sus conciudadanos y que en mi personal apreciación son indignos de merecer el substantivo de hombres, por la vileza de sus acciones, porque al margen de todo escrúpulo manejan a sus inocentes víctimas como marionetas, aprovechándose por sí unas veces de aquéllas, o practicando con estas criaturas un lustroso comercio similar a la "trata de blancas".

No se pretende dramatizar al relatar estos hechos, si no simplemente expresar su existencia, dada la gravedad que entrañan, para que tomando conciencia de ellos, en unión de sentimientos nos dispongamos con diligencia e interés a solventarles de forma eficaz y adecuada.

Esta es la imagen, la triste imagen que se aprecia en el ambiente social y que está reclamando urgentes medidas de represión.

CLEMENTE MASA

El tiempo en la provincia de Palencia

Hacia la estabilidad

El Servicio Nacional de Meteorología nos remitió el habitual parte relativo al estado del tiempo en la provincia de Palencia. Dicho parte, en exclusiva para DIARIO-DIA, fue recibido en el mediodía de este jueves:

La situación meteorológica vuelve a ser de anticiclón de tal forma, que para el domingo se espera cielo despejado en toda la provincia. En las próximas horas la nubosidad hay que dividirla en dos partes. Una de ellas, de Carrión hacia el Norte, donde queda la nubosidad del Cantábrico en estancamiento y es capaz de pasar a la provincia de Palencia. Así en la parte norte, en Peñalabra, el cielo está completamente cubierto, llegando la nubosidad hasta el Alto de las Portillas, cogiendo asimismo a Cervera de Pisuerga. Las temperaturas mínimas en esta zona fueron de 7 y 8 grados, aunque en estas épocas deben de ser más altas.

Hay que pensar que este anticiclón que vamos a tener en los próximos días, aunque viene con vientos de componente norte, es de una latitud más bien baja y por lo tanto las temperaturas en los próximos días se mantendrán más bien bajas y suaves incluso las máximas. Por otro lado, hacia la parte sur, cogiendo la provincia, habrá nubes y claros alternados con temperaturas máximas de 14 grados sin riesgo de lluvias. A lo largo del sábado y domingo, la mejoría será la nota característica, alcanzándose los 16 grados de máxima. Debido al anticiclón, de momento no se esperan frentes fríos o borrascas, siendo la situación de aquí al domingo de buen tiempo.

DATOS DE LA CAPITAL

Parte meteorológico que nos remitió el Observatorio Provincial relativo al estado del tiempo en la capital. Fue recibido en este mediodía del jueves:

Barómetro: A las 18 horas del miércoles: 700. A las 8 horas del jueves: 700,8.

Temperaturas: Máxima del miércoles: 15,2 grados. Mínima del jueves: 7,0 grados.

Dirección del viento. A las 18 horas del miércoles: S-SO. A las 8 horas del jueves: E-SE.

No se registraron precipitaciones y la humedad relativa media del aire es del 83 por ciento.

ES UNA ATENCION DE
Caja de Ahorros y Préstamos de Palencia

"Aquí en esto"

ALAMO SALAZAR

Un tema para abril

Viernes 21 Abril 1978	El agua

El agua es uno de los protagonistas del mes de abril.

...Lo decíamos en un comentario, cuando se estrenaba el mes en que vivimos. Abril es el «lluvioso», el de las aguas mil, el de las chaparradillas. El agua, en una palabra.

Y el agua es algo que merece todos nuestros respetos; el agua es uno de los elementos sin los que el hombre, ni la tierra, pueden pasarse.

Quitemos el agua y habremos quitado la vida.

...De esto sabemos mucho por aquí en esto, heredades para la gran sed, cuando no para las aparatosas inundaciones.

El agua es algo así como un talismán para esta nuestra tierra palentina, al menos en su banda sur, concretamente en Tierra de Campos y en El Cerrato.

Cuando hace un puñado de años resonó por estas tierras el vocablo «regadíos», se abrieron de par en par los portones a la esperanza y parece como si estos predios cobrasen vida al contacto con el sólo barrunto del agua.

La filosofía popular del Refranero campesino enseña desde hace tiempo que algo tendrá el agua, cuando la bendicen.

Hace un par de días recurríamos a la exuberancia literaria del académico andaluz, Ricardo León, para hacer el elogio de la palabra.

...No menor es el elogio del agua, en el mismo libro, «Escuela de los sofistas», y en el mismo inicial capítulo. «El rumor del agua —dice en el comienzo mismo de la obra— es un estimulante del espíritu; nada hay como el agua corriente y murmuradora para acompañar blandamente una plática sosegada».

Más adelante, el escritor meridional se entusiasma en sus piromos al líquido elemento.

«...Divino regalo fue este del agua, imagen del alma buena y del claro pensamiento; entre todas las cosas bellas y útiles del mundo, ninguna me parece tan digna de amor; casta, alegre y sencilla, símbolo de la sobriedad y del ánimo sereno, su turbulencia es fecunda y es noble su reposo». Y a continuación, el poeta se exalta: «¡Agua dulce, agua mansa, agua de nieve, agua de cielo, agua de roca; bendita seas, hermana, por tu humildad, por tu belleza, por tu alegría!».

...Y termina aleccionando: «Cuando los hombres aprendan a vivir, la tierra se llenará de estanques y acueductos de pozos y cisternas, surtidores y fontanas, caños sonoros y bulliciosas corrientes; el mundo será un jardín y el agua saltará copiosa en mármoles.

Y aquí ponemos punto final a la cita, porque sino va a resultar que es Ricardo León quien escriba nuestro comentario de hoy.

Pero el agua, amigos, tiene ese valor inapreciable, en la realidad y en el símbolo. Cristo mismo llama «agua viva» a la gracia que eleva el espíritu y vitaliza en la infinidad; y para glosar la unión y la identificación del alma humana con Dios mismo, trazando la más luminosa lección de teología mística, la doctora con sandalias, Teresa de Jesús, recurre al agua, en sus modalidades de las lluvias y los riegos.

Tal fuerza tiene el agua.

Pero en los tiempos que corremos, el valor del agua hay que calibrarlo desde otras dimensiones; las dimensiones del agua como fuente de energía y de riqueza.

Las gentes de aquí en esto como las de toda Castilla y León, tenemos en el agua (en nuestras presas, nuestros embalses, nuestros pantanos, incluso nuestros ríos y arroyos) un cúmulo de reservas para nuestra prosperidad y nuestro progreso, ahora en que unas fronteras administrativas y unos linderos económicos van a hacer que regiones o provincias o comarcas se las apeñen por su cuenta, un poco a lo de «a quien Dios se la dé, San Pedro se la bendiga».

Castilla y León con su agua podrá vivir y empujar su propio progreso; y podrá encauzar positiva y fructuosamente sus «relaciones» (pisando fuerte) con otras regiones.

He aquí cómo el agua —dolor tantas veces en la sed y la inundación de aquí en esto— puede ser el talismán en el porvenir económico castellano-leonés, desde ahora en que (al conjuro de eso que llaman autonomía) nos vamos a quedar solos, con lo nuestro.

NOTAS Y COMUNICADOS

ASAMBLEA DE VECINOS POR «UNA VIVIENDA DIGNA»

«El día 19 de este mes se ha dirigido a Madrid una comisión de la Asamblea de Vecinos «por una vivienda digna» y de las Asociaciones de Vecinos, con el fin de entrevistarse con el director general del Instituto Nacional de la Vivienda, al no haber obtenido ninguna clase de respuesta a nuestra petición para concertar una entrevista.

Allí se le planteará la gravedad del problema de la vivienda en Palencia y se urgirán una serie de medidas en orden a su rápida solución. Asimismo se le hará entrega de las firmas recogidas por todo Palencia, qué expresan el sentir de la población y su deseo de ser solucionado este grave problema.

A la vez queremos hacer un llamamiento a todos los palentinos afectados por este problema, para que acudan a la Asamblea de Vecinos «por una vivienda digna», que tendrá lugar hoy día 20 de abril a las ocho de la tarde en la A.I.S.S. (junto Rey Don Sancho)».

GRUPO JUVENIL DE LA ASOCIACION DE VECINOS «BARRIO DEL AVE MARIA»

«El grupo juvenil de la Asociación de Vecinos del Barrio del Ave María, comunica a los jóvenes de dicho Barrio que el viernes día 21, a las 8,30 de la tarde, se celebrará la primera Asamblea juvenil. En dicha Asamblea se tratarán temas como las relaciones entre los jóvenes del Barrio, y la preparación de unas fiestas populares en el mismo.

Por ser la primera Asamblea exclusivamente juvenil que se celebra, se pide la mayor participación e interés por parte de todos los jóvenes.

Dicha Asamblea se celebrará en los locales del centro parroquial».

Jesús María Hermano
Encargado de Prensa
D.N.I.: 12.728.717

M.C.D.2022

ACTUALIDAD LOCAL

Recuerdos viejos

Llega a Palencia el director general de Acción Social
Al personal le preocupa la libertad de precio de la antracita

Hace 75 años

Importantes reuniones de los republicanos y de la Cámara de Comercio

20 DE ABRIL DE 1903

Aquel día se celebraron dos reuniones, que concitaron el interés informativo de los palentinos. La primera, de los republicanos; la segunda, de la Cámara de Comercio.

Se reunieron los republicanos, que se encontraban en período de reorganización y potenciación del partido, para elegir al Comité Provincial, sobre el que había de descansar aquella tarea. Por aclamación se confirmó como presidente del Partido Republicano Palentino a don Cirilo Tejerina; con él pasaron a integrar el Comité los señores don David Rodríguez, don José Guzmán, don Roque Nieto, don Pío Domínguez, don Fructuoso López y don Julián A. Serrano. Como gestión más inmediata se fijó la de proceder a la constitución de comités locales en los pueblos de mayor importancia de la provincia.

En los salones de la Sociedad Económica de Amigos del País se reunió la Cámara de Comercio. En el orden del día, un tema de importancia sobre los demás: la falta de muelles de carga y descarga en la Estación del Norte. Mucho venía luchando la Cámara por su consecución, contando además con la favorable disposición de la propia Compañía de los Ferrocarriles; las máximas dificultades hallábanse en la apatía de muchos afectados y en el antagonismo de otros. La Cámara de Comercio, después de dejar sentada la responsabilidad que a todos incumbía ante las futuras generaciones por tamaña negligencia, acordó iniciar gestiones y contactos personales con la esperanza de que un trato directo acabara con las oposiciones e hicieran posible la construcción de los muelles.

La Cámara acordó asimismo solicitar del Ministerio de Instrucción Pública una subvención para ayudar a hacer frente a los gastos de la escuela gratuita para asociados de la Cámara y para sus hijos, que con tanta aceptación venía funcionando.

Hace 50 años

20 DE ABRIL DE 1928

Llegó a Palencia el director general de Acción Social, don Luis Benjumea. A Calabazanos salieron a esperarle las primeras autoridades, que en caravana de coches le acompañaron hasta la capital. Hubo primero recepción solemne en la Diputación y luego, un mitin en el Teatro Principal, donde se llevó a cabo la constitución del Patronato de Acción Social Agraria de Palencia, objetivo de la visita del señor Benjumea. Fue nombrado presidente del Patronato el señor Pascual Ordóñez, presidente de la Diputación. Luego se celebró un banquete en los comedores del Hotel Samaria, al que asistieron 350 comensales. Tanto en el Principal como en el Samaria se pronunciaron diversos discursos relacionados con el campo y sus problemas.

Por la tarde se reunió el Pleno del Ayuntamiento, para afrontar un problema delicado. Había órdenes «de Madrid» de que el Ayuntamiento declarara las plazas de funcionarios, ocupadas interinamente, de las que un determinado porcentaje debían ser ocupadas por los llamados «destinos civiles». Considerando injusto que se privara a algunos funcionarios de un puesto de trabajo, que venían desempeñando a satisfacción, habían dimitido dos tenientes de alcaldes; aquel día se celebraron en el Pleno elecciones para sustituirlos, resultando elegidos don Anastasio Manuel Gil y don Abundio Rincón García.

Hace 25 años

20 DE ABRIL DE 1958

Se había sembrado mucho y bien, pero en los sembrados faltaba agua; había temor de que se perdieran los llamados abonos de cobertura. Por eso la noticia del día estaba en que la jornada amaneció lluviosa y que las nubes no pararon de soltar agua durante todo el día. Una lluvia benéfica, que llevó el contento y la esperanza a las campesinas gentes de Palencia.

No llovió a gusto de todos, claro está porque en Sevilla se vieron obligados a suspender la corrida de su tridicional «Feria de Abril».

Con cierto desencanto y preocupación se anunció que el Gobierno había acordado dejar en libertad de precio el carbón de antracita. ¿Que por qué la preocupación? Sencillamente, porque las gentes se habían percatado que libertad de precio y encarecimiento marchaban codo con codo. Las gentes habían asistido con satisfacción a la liquidación de racionamiento, pero habían tenido que pagar el precio de mayores encarecimientos y esto era algo que no se acababa de digerir bien.

Una gamberrada: En una de las butacas del «Ortega» colocaron un afilado punzón, que un espectador se clavó en la región lumbo-sacra al sentarse. Imagínense el grito del sorprendido espectador. Por la ciudad se aseguraba que el punzón había sido colocado en la butaca habitualmente reservada para el gobernador civil. La Policía efectuaba indagaciones. Al espectador tuvieron que llevarle a la Casa de Socorro para extraerle el punzón.

El uso y abuso de las drogas, desde el punto de vista de la moral cristiana

Por Mons. Zacarías Gama

La Prensa y Televisión españolas se vienen haciendo eco y con sobrada razón de un gravísimo mal, que invade al mundo civilizado y también a nuestra Patria, aunque todavía no con caracteres alarmantes para nosotros y es el uso de la droga y sus estragos en la juventud moderna.

Hasta ahora, nos veníamos riendo y tomábamos a broma ese espectáculo grotesco de unos jóvenes drogadictos, que tumbados en las aceras de las plazas holandesas, suecas e inglesas, cantaban unas canciones «pop», rasgaban unas guitarras y adoptaban una serie de gestos, más o menos ridículos, al margen de la vida real.

Más tarde, nos empezamos a preocupar un poco, porque España era el paso obligado de un cierto número de alijos de drogas, que procedían de Marruecos y Argelia, y aunque destinados mayoritariamente a Francia, donde se preparaban para la venta al por menor en grandes laboratorios, se expedían para consumo de Europa y naturalmente de nuestra propia nación española.

Hoy, nuestra preocupación debe ser muy grave, porque van apareciendo drogadictos entre los jóvenes y muchachas, que frecuentan nuestros colegios estatales y privados.

No se quieren señalar nombres, ni cifras de los mismos, para no desprestigiar a los centros educativos, ni a las personas interesadas, pero la realidad está ahí, dentro de nuestros colegios.

Y por eso, viene nuestra crítica desde el punto de vista moral, que nadie toca.

Todo el mundo se inquieta por los resultados desastrosos para la salud de nuestros escolares y que va desde los simples trastornos psíquicos, hasta las puertas mismas de la demencia y del suicidio.

Muchos se preocupan más, por los aspectos de tipo social, que acarrea el uso indiscriminado de las drogas, desmantelando por completo la ordenación recta de la familia y la propia sociedad que se vive.

Es cierto, que todos estos males hay que tenerlos en cuenta a la hora de valorar el consumo de las drogas, no sujetas a receta médica, pero no debe olvidarse nunca el aspecto de inmoralidad que ellas encierran.

No vamos a exponer, ni discutir en estos momentos si los drogadictos incurren o no en pecado mortal.

Eso es algo que pertenece a la conciencia personal de cada uno y cuyo fuero sólo corresponde a Dios.

Vamos a situarnos en el terreno de los principios y de las ideas éticas:

I Nadie tiene derecho a disponer a su antojo de su propia vida.

La vida es un don de Dios y el hombre un puro beneficiario y administrador.

Por consiguiente, no puede usar y menos abusar de productos fármacos sin motivo suficiente, con peligro de su propia vida.

Las mencionadas drogas se hallan en esos grupos.

II Nadie tiene derecho a procurarse goces sensuales por medios ilícitos.

Dios ha concedido el uso de los goces de la carne para el cumplimiento de los fines altísimos del matrimonio.

Todo otro camino como el de la droga que conduzca a estos goces está en contra de los Mandamientos de Dios.

III Nadie tiene derecho a abusar de su propia salud.

La salud es un bien recibido de Dios, que nunca sabemos valorar en su justo precio, hasta que no la perdemos.

La droga es el enemigo número uno de esa salud, por sus funestas depercusiones en el sistema cerebral y cardio-vascular, etcétera.

IV Nadie tiene derecho a una libertad absoluta, que se convierte en libertinaje.

La libertad de hacer cada uno lo que le da la gana es el libertinaje. Y en este caso, se encuentran los drogadictos, que no quieren sujetarse a ninguna ley. Por eso, la droga los animaliza y degrada, sujetándolos a sus más bajos y peores instintos.

Con estos principios morales, puede juzgarse rectamente sobre la droga y los drogadictos.

Servicio de Empleo y Acción Format[ional]

Puestos de trabajo vacant[es]

Industria de la Construcción.

Para trabajar en Palencia:
- 9 albañiles oficiales de 1.ª.
- 3 » » 2.ª.
- 3 » ayudantes.
- 3 gruistas.

En Monzón de Campos:
- 6 albañiles oficiales 1.ª.
- 2 encofradores.

En Venta de Baños:
- 10 albañiles.
- 10 encofradores.

En Aguilar de Campoo:
- 2 encofradores.

Profesionales de otras industrias.

En Palencia:
- 3 mecánicos reparadores.
- 2 ebanistas oficiales 1.ª.
- 2 panaderos oficiales.

Administrativos y vendedores.

En Palencia:
- 1 oficial administrativo.
- 1 auxiliar administrativo.
- 1 jefe de crédito.
- 1 vendedor maquinaria [agrí]cola.

Hostelería.

En Palencia:
- 2 camareros.
- 4 aprendices de mostrador.
- 1 obrera de limpieza.

Conductores y otros.

En Palencia:
- 1 conductor de 1.ª.

En Capillas:
- 1 tractorista.

En Reinoso de Cerrato:
- 1 pastor.

Los trabajadores interesados [en] alguno de los puestos citados [se] dirigirán a las respectivas [Ofici]nas de Empleo.

Palencia, 17 de abril de 19[78].

Colaboración

La economía de la empresa se hu[...]

Jaime CALDERON ALONSO

En los momentos de dificultades políticas influyen decisivamente —positiva o negativamente—, las cuestiones económicas. No es posible, en buena lógica, separar la política de la economía. Sin una buena economía, sin una sólida economía, difícilmente podrá existir un sistema político aceptable.

En España, se quiere olvidar que forma parte de la economía, y de manera especial, el empresario, lo es todo aquél que ha aportado su capital, su organización, su trabajo personal, a una actividad mercantil o comercial, aunque su potencia económica sea pequeña. Y en Palencia, la mayoría del empresariado, pertenece a la pequeña y a la mediana empresa. Es un modesto empresario. Pero son miles los que pertenecen a esa categoría de verdaderos trabajadores, precisamente por ser empresarios.

En un sistema de libre economía de mercado —que es el que propugnaba, en su campaña electoral, el partido en el poder—, hay que considerar al empresario como un respetable servidor de la Nación. Y no se le puede acusar, de una manera directa o indirecta, de defraudador, por el sólo hecho de ser empresario y quizás, porque no consumió su propio patrimonio, sino que lo invirtió en su Empresa, de la que forman parte y de la que viven todos los que la integran.

No se le puede tratar como un explotador, creando una Ley de Relaciones Sindicales, que se le quiere imponer, como se impone una sanción. Y como expresión de falta de confianza en el [em]sario. Con olvido, de que [...] mente es posible la vida [...] empresa, con el establec[imiento] de una correcta correlación [...] la producción y el salario [...] teniendo, siempre, el princ[ipio de] libre determinación, en cu[anto al] destino de la empresa y or[ganiza]ción de la misma, que es f[...] específica de su creador y [...] director.

No se le puede, por último, [per]seguir fiscalmente, porque [el em]presario se tiene que sent[ir —y] de hecho se siente— acor[ralado] por todo el contorno en [el que] tiene que desenvolverse.

Si queremos que nuestra [...] tica adquiera eficacia, te[nemos] que reestructurar la eco[nomía]. Tenemos que devolver la c[onfian]za al empresario. Porque [si no] tiene confianza, no inver[tirá y] sin inversión, no hay posi[bilidad] de desenvolver económica[mente y so]cialmente la Empresa. Y ha[y que] gravar sus beneficios reales [...] no sobre un patrimonio o [...] unos beneficios puramente [...]cos, porque esto alejará [al em]presariado de sus actividad[es, de] sus esfuerzos y de sus apo[rtacio]nes.

De una vez por todas, te[nemos] que darnos cuenta que ha[y sis]temas, que hay métodos, [que no] pueden coexistir. Porque [uno] es la negación de lo otro. [...] muchos esfuerzos a los qu[e que]ramos llegar, nunca será [...] un sistema político de c[ompro]miso, de acuerdos, para pr[...] una economía propia del [...] marxista y, simultáneamen[te una] economía de libertad de me[rcado]. El socialismo marxista no [co]noce más Empresa que el E[stado]. Ni más iniciativa que la qu[e par]te del Estado. Y rechaza [la ne]gociación laboral, esencial en [la] relación entre el empresario [y el] productor. Todo esto pe[...] un contexto que no pue[de ja]más coexistir con una eco[nomía] social de mercado, que es l[a que] han votado la mayoría de l[os es]pañoles.

Si se sigue desconociend[o al] empresario como tal, de un[a ma]nera inconsciente, se nos es[tá lle]vando a un sistema soc[ialista] marxista. La responsabilid[ad es] enorme. Y las consecuencias [...] podemos empezar a sentir [en un] corto espacio de tiempo, si [no se] recupera la verdadera líne[a eco]nómica que lleva dentro [...] el reconocimiento de los [...]res, de las obligaciones, pero [tam]bién de los derechos, de l[os em]presarios. Lo cual, no so[lamen]te les afecta a éstos, sino [a todo] el mundo de la empresa, de [...] forman parte, y muy espec[ialmen]te, los trabajadores, que [...] los primeros beneficiados [...] empresa sólida, fuerte y [...]zada.

Delegación Provincial de Agricultura

JEFATURA PROVINCIAL DEL SENPA

ANUNCIO IMPORTANTE

El Servicio Nacional de Productos Agrarios por este anuncio pone en conocimiento de los ganaderos que tiene a su disposición durante este mes de abril.

—Pulpa paletizada de remolacha a 7 pesetas kilo en los silos de Saldaña y Carrión de los Condes.

—Maíz nacional a 11,55 pesetas kilo.

—Pienso base granel a 10.75 pesetas kilo.

—Pienso base triturado y ensacado a 10,95 pesetas kilo.

Estos tres últimos productos en el Silo de Palencia.

Palencia, 19 de abril de 1978.—El Jefe Provincial, **Rodrigo de Sebastián.**

M.C.D.2022

ACTUALIDAD LOCAL

putación y Ayuntamiento nte sitan a Pajares Compostizo

Le cumplimentaron al cumplirse un año de su toma de posesión

a la mañana de hoy, el go-dor civil, señor Pajares Com-, recibió a la Corporación cipal de nuestra ciudad, pre-a por don José María Garra-Juárez, que en breve parla-, felicitó al gobernador por mer aniversario al frente de stinos de la provincia.

pidamente visitaron a nues-rimera autoridad los miem-de la Diputación Provincial idos por don Angel Casas cero. El presidente de la ración pronunció unas pala-agradeciendo al señor Paja-res Compostizo su trabajo en pro de la provincia.

El gobernador civil con frases emocionadas y afectuosas, después de agradecer la visita de ambas Corporaciones, prometió continuar esforzándose al máximo en defender los intereses palentinos.

«Tengo hoy —dijo— la misma ilusión que, cuando hace un año, tomé posesión del cargo. Os pido a todos me ayudéis para que nuestra provincia ocupe un lugar preeminente y logremos satisfacer las aspiraciones del hombre palentino».

Aportación del Club de Montaña Fuentes Carrionas a la inauguración del Año Santo Lebaniego

El pasado día 16, con la colaboración del Club Espigüete y el apoyo de la Federación Palentina de Montaña, el Club Fuentes Carrionas organizó una marcha montañera aprovechando la ocasión que brindaba la apertura del Año Santo Lebaniego, para disfrutar con la contemplación, una vez más, de los maravillosos paisajes que ofrecen las montañas de Palencia y Santander.

Una treintena aproximadamente de montañeros pertenecientes al Club iniciaron la marcha desde Lores, sobre las diez de la mañana, ascendiendo, por las inmediaciones del Tañuga, al Collado de Aruz, zona cubierta con nieve abundante que ocultaba los senderos y añadía dificultades enormes a la aventura, así llamada por las personas con quienes se tropezó la expedición a lo largo del recorrido. Dominado el collado, se descendió vertiginosamente y sobre otra zona de nieve abundante, pero más blanda, hacia las proximidades de Dobres y desde este pueblo, nuevo descenso, a través de prados y laderas de monte, a Soberado; de aquí, por carretera a La Vega y posteriormente a Potes, para, finalmente llegar al Monasterio de Santo Toribio de Liébana, después de superar la subida final y "puntilla" del recorrido.

Las dificultades surgidas a causa de la nieve del recorrido, hizo imposible la llegada a la hora prevista para la apertura de la Puerta del Perdón, pero ello no fue obstáculo para que se dispensara una cariñosa acogida por parte de los religiosos del Monasterio que repitieron, especialmente para el grupo, el ceremonial de introducción en el Templo, otorgando la bendición a los extenuados peregrino-montañeros y ofreciendo a la veneración la reliquia del Lignun Crucis.

Con la degustación de pan y queso del país, obsequio del Club, debidamente remojado como se merecía, finalizó esta jornada que satisfizo a todos los participantes en la marcha, pues el esfuerzo se vio compensado con las amabilidades y atenciones que se dispensaron a la llegada y con el deleite que supone caminar, a lo largo de casi cuarenta kilómetros, contemplando el espectáculo natural de la montaña, que nunca se repite, dentro del marco de un magnífico día de sol que no se ocultó en toda la jornada.

Club Fuentes Carrionas

Sucesos locales

DENUNCIA. — En Comisaría de Policía compareció el vecino de Valladolid Manuel Aragón Salgado, de 21 años, soltero, auxiliar de clínica, para denunciar que de mañana, cuando se dirigía desde su domicilio en la vecina capital al centro de trabajo, unos desconocidos le obligaron a punta de pistola a montar en un coche, donde un tercer individuo les esperaba al volante. Arrancaron inmediatamente; le esposaron y sujetaron las manos a las piernas para que no pudiera moverse y le colocaron unas gafas opacas. Al poco notó que salían de Valladolid; en repetidas veces le pusieron la pistola en las sienes, le insultaron constantemente echándole en cara sus actividades políticas, —tiempo atrás militó en el Partido Comunista, según dijo, pero en la actualidad, no, perteneciendo únicamente a la Confederación Sindical de Comisiones Obreras— y, sobre todo, le golpearon repetidas veces en las partes más dolorosas y le hicieron objeto de impublicables vejaciones.

Al cabo de algún tiempo pararon el coche, le obligaron a bajar y le dijeron que se había librado de un tiro de milagro; le abandonaron en la carretera y huyeron; trató de tomar la matrícula del coche, pero no le fue posible porque estaba tapada por el barro.

Trató de ambientarse; vio cerca un monasterio, al que llegó andando. Era la Trapa; los frailes le atendieron y se trasladó a la estación de Venta de Baños, donde tomó un tren con destino a Palencia, para denunciar lo ocurrido. También estuvo en la Casa de Socorro solicitando asistencia facultativa para los golpes, pero no le apreciaron lesión alguna.

ROBO.—Cinco gitanillos fueron sorprendidos en el chalet que en la Huerta de Guadián tiene la familia Arroyo Ordoñez; se dio aviso a la policía y los gitanos pasaron al Tribunal Tutelar de Menores.

Tercera Comunicación de Seguros Galicia

No hay dos familias iguales.

No puede haber dos Seguros iguales.

Sólo usted conoce sus ingresos, su patrimonio, sus proyectos familiares. Todo ello está sometido a riesgos desconocidos.

Sólo usted puede contratar un Seguro a medida de sus necesidades. Si alguien le ofrece un Seguro-Tipo, desconfíe. Su caso no puede ser igual a ningún otro.

Exponga sus circunstancias a un profesional. Sólo él sabrá ofrecerle el Seguro que su riesgo le exige.

Porque tener un Seguro no es estar asegurado. **Seguros Galicia** ofrece su filosofía de "Seguridad integral". Usted no puede estar tranquilo si no tiene **todos** sus riesgos cubiertos. Pregunte por la "Seguridad integral" en **Seguros Galicia.**

Seguros Galicia. Estamos orgullosos de que la tranquilidad de usted y su familia sea nuestra profesión.

Y queremos demostrárselo.

SEGUROS GALICIA

República Argentina, 16. Tel. 72 19 38. PALENCIA

Del Grupo de Empresas del Banco de Granada.

"Milupa" becas para los más pequeños

En la foto, en la farmacia de la licenciada doña María del Carmen Gutiérrez, aparecen con ella el jefe de Area de «Milupa», D. José Manuel Pereira, y el delegado de «Milupa», D. Alberto Delgado, hacen entrega de la beca «Milupa» a D.ª Raquel Cuesta.—(Foto LUIS).

Desde hace ya años, Milupa viene realizando una actividad social a la vez importante y original: concede importantes ayudas de estudio pero —y aquí reside la originalidad— a bebés que están aún lejos de la edad escolar. Milupa celebra anualmente varios sorteos de becas y entrega las cantidades correspondientes a las madres para que sean utilizadas libremente.

Nos encontramos con una de las madres recientemente premiada por Milupa, doña Raquel Cuesta, a quien preguntamos:

—Doña Raquel, ¿le sorprendió mucho enterarse de que había conseguido una beca de niño grande para su bebé?

—Pues sí, eso de que se llamen de niño grande..., pero la verdad es que me alegré muchísimo. Por otra parte, estos niños crecen sin sentir y pronto estarán en edad de pensar en estudios.

Doña Raquel acaba de recibir de manos del delegado de Milupa un artístico diploma que le acredita como ganadora de una beca universitaria acompañado de un talón por importe de cuarenta mil pesetas. Estos importes han sido recientemente aumentados por Milupa de acuerdo con las recomendaciones de los organismos de enseñanza.

Según nos indican, también se ha cambiado a partir de este año las condiciones para participar en estos sorteos, por lo que ahora es más fácil conseguir una de estas becas. La participación va combinada con la petición del «Pasaporte del Bebé», un librito que sirve de agenda para los datos más importantes.

M.C.D.2022

ACTUALIDAD LOCAL

ESCENARIOS Y PANTALLAS

CINE REY DON SANCHO

"EL ULTIMO TANGO EN PARIS".—Nacionalidad: Italo-francesa. — Productora: PEA-Européen-Artists Associés, 1972. — Director: Bernardo Bartolucci. — Intérpretes: Marlon Brando, María Cchinder, Darling Legitimus.—Fecha de estreno: 19-4-78.

Con mucha expectación (curiosidad normal y curiosidad morbosa), se estrenó en Palencia "El último tango en París", ya con una antigüedad de cinco años en otros cines europeos.

Esta expectación salió un tanto enfriada. Sin entrar en las razones de este enfriamiento para una y otra curiosidad, digamos que la película resulta menos "interesante", de lo que ambas suponían.

"El último tango en París", fue algo así como el filme del "turismo ocasional" de nuestro país, que, en época de censuras propias, pasó los Pirineos, para conocerlo.

Aquí está. Algo mutilado, ciertamente; por lo que su enredado desarrollo temático, se hace más oscuro.

Se la ha considerado película cimera en la cinematografía universal. Nuestra humilde voz de crítico provinciano, se permite levantar una opinión contraria, aunque caigan sobre nosotros todos los venablos de los pontífices. Si el cine debe responder, en buena parte, a aquel espíritu edificador que alentaba el decálogo ético y estético de Hollywood; esta película está muy lejos de cumplirlo.

Vamos a analizarla brevemente. Se cuenta la autodestrucción humana. No sólo de un hombre, sino también de dos mujeres. Entre tres muertes discurre esta historia erótica - desesperanzada: Un suicidio, un homicidio y la aniquilación moral de un hombre. Este, ante el suicidio de su mujer, busca las razones. Para ello, con otra joven, hace un recorrido aberrante. Se nos refleja, así, su temperamento desviado, que, por consecuencia ,explica las razones de una y otra muerte: Ambas no son más que resultados del ansia liberadora, con impulso desesperado, de las dos mujeres esclavas de un hombre bestializado.

Cine oscuro. Tremendista. De conductas perturbadas. Realismo desquiciado. Más que dostoyieskiano; más que esperpéntico. Con aberraciones, descreimientos, embrutecimiento; y sin un resquicio de luz que oriente o sensibilice positivamente.

¿Cine verdadero? ¿Necesario? Que cada cual juzgue. Desde luego tanta deshumanización, no nos da mucha tregua para considerar que nuestro volver a andar a cuatro patas está lejano.

Punto y aparte está la interpretación. Marlos Brando hace un papel extraordinario. Es un gran artista, y sabe estar a tono. Marca perfectamente la línea de su personaje atormentado, impotente, patético. Una labor que, acaso, hubiera requerido mejor causa. Su pareja: María Schninder (una de las precursoras del desnudo integral en el cine moderno), le da una buena réplica interpretativa. Los demás, acompañan adecuadamente.

Técnicamente la película tiene buen efectismo dramático. Bartolucci es mucho director. Se juega bien con las situaciones y las luces (un ambiente adensado por sombras, para conseguir una atmósfera más tremendista); aunque el ritmo, también malbaratado por los cortes, adolezca de "tirones", a veses, y de premiosidad, otras.—*F. BUISAN.*

Escuela U. del Profesorado de EGB

Fallo del Concurso de Pintura

El miércoles, día 19, se falló el Concurso de Pintura y Escultura convocado por la Escuela Universitaria para el Profesorado de Enseñanza General Básica, de Palencia

He aquí el fallo:

Premio primero, dotado con 4.000 pesetas, para la obra «Queda poco grano», original de Alfonso Aparicio.

Premio segundo, 3.000 pesetas, a la pintura de Begoña Estébanez.

Tercero, 2.000 pesetas, para la escultura «Elevación», de Angel Herrero Cabezón.

Cuarto, 1.000 pesetas a la pintura presentada por Mari - Luz.

REGISTRO CIVIL

NACIMIENTOS. — Miguel Sacristán Montesinos, hijo de José Antonio y Gloria; Daniel Pelaez Vázquez, de José Luis y Ana María; Jesús Miguel Manrique González, de Andrés y María Luz; María Minerva Ruiz Alonso, de Angel y Valentina; Sara Izquierdo Arija, de Guillermo y María Belén; Marta Pérez Revuelta, de Juan Ramón y María Inés; Jonatam Rubio Pérez, de Victoriano y María Blanca del Carmen; María Ascensión Pérez Martínez, de Dionisio y María Teresa; Mónica Ferreras López, de Santos y María de los Angeles.

Casa de Cultura

Ciclo sobre literatura contemporánea

Dentro del ciclo de charlas que, con el título «La novela contemporánea europea y americana»: diagnóstico de nuestra sociedad occidental», se viene desarrollando los viernes (desde el pasado mes de octubre) en la Casa de Cultura, mañana 21 de abril, el profesor don Mariano Fernández Gil hablará de la obra de Aldoux Huxley, «Un mundo feliz», correspondiente al tema genérico «Utopía».

El acto comenzará a las ocho, siendo la entrada libre, sin necesidad de invitación.

ARTE

PILAR MARTINEZ M. DE AZCOITIA, SELECCIONADA EN EL V CONCURSO NACIONAL DE PINTURA DE «BLANCO Y NEGRO»

Una joven y ya destacada pintora palentina, Pilar Martínez Martínez de Azcoitia (P. M. Almeida), ha sido seleccionada en el V Concurso Nacional de Pintura para Artistas Jóvenes 1978, organizado por «Blanco y Negro».

El cuadro seleccionado, titulado «Siempre», fue Primer Premio de Pintura del V Concurso de Educación y Descanso de Palencia, 1969. Figura entre las 159 obras, de otros tantos autores, seleccionadas, entre los que estará el ganador de esta importante convocatoria.

La experiencia puesta en práctica por la revista «Blanco y Negro», de acoger las obras más relevantes de la pintura joven española, está teniendo mucho éxito. Merced a ella, se han revelado interesantes artistas. «Nombres —como se afirma en el preámbulo del programa de la actual selección— ciertamente ya imprescindibles en cualquier antología rigurosa de la pintura española actual. Con esta convocatoria anual, «Blanco y Negro» honra la memoria de su fundador, D. Torcuato Luca de Tena. Y, asimismo se indica, que «la experiencia de las pasadas convocatorias nos anima a esperar de la presente la incorporación de una serie de nombres nuevos a la mejor nómina de la pintura española contemporánea».

Pilar Martínez Martínez de Azcoitia, hija del fallecido doctor don Rafael Martínez de Almeida, ha demostrado, a lo largo de su aún breve vida artística, una calidad y una personalidad pictóricas grandes, que, sin duda, le han hecho acreedora a esta selección de una obra original.

Al felicitarla por esta selección, le deseamos sigan sus brillantes éxitos.

Celebró nueva sesi la "Tertulia Literari

En el Instituto «Jorge Manriq

Alumnos participantes en la sesión de «Tertulia Literaria», Instituto Nacional de Bachillerato, «Jorge Manrique».—(Foto

En el Instituto Nacional de Bachillerato "Jorge Manrique", de Palencia y ante la proximidad del día 23 de abril, "Fiesta del Libro", tuvo lugar la tarde del miércoles, día 19, una nueva sesión de la Tertulia Literaria de la cátedra de Literatura de dicho Centro docente palentino.

La velada se desarrolló de acuerdo con el programa que en su día recogíamos en las c nas de DIARIO-DIA.

En la primera parte, "Ve literario", participaron Aguado, con "El humor cente Aleixandre", Mo Galindo, con "Por una B ca palentina" y Carlos M con "Poesía palentina de guerra".

Seguidamente un grupo interpretó «El cuevanito»

En la segunda parte, "L de la propia obra", partic Juan Carlos Sánchez, que tríptico de poemas; Pila con «Ausencia en el c "Primavera", poemas; A lén Caminero, con "Med en Semana Santa" y C Centeno, con «Canto de a ausencia".

En la parte final, "Bibli palentina", intervinieron:

Carlos Martínez, "Vu Sur", de Juan José Cuad

Rafael Aguado, "Los ojo piedra", de Joaquín Galá

Rosa García Merino, «M milde campanario", de Jua chez Tejerina.

Pilar Merino, "La escul Renacimiento en Palenci Francisco Fortela Sandova

Cierre

"Palencia canta", interp por la Banda Municipal d sica, bajo la dirección d drés Moro (grabación de l sora "La Voz de Palenci

"Palencia en imagen", ración plástica del Semin Historia y del "Grupo P de Fotografía y Cine".

Como fondo, en la presi aparecía un amplio grana la foto de Vicente Alei nuestro reciente Premio N Literatura.

†

PRIMER ANIVERSARIO DE LA SEÑORA

Doña Ana Cuadra Sánchez

QUE FALLECIO EN PALENCIA EL DIA 21 DE ABRIL DE 1977

A los 79 años de edad

Después de recibir los Santos Sacramentos

— D. E. P. —

Su desconsolado esposo Prudenciano Ruiz Inyesto; hijos Alberto (Industrial de esta Plaza, de Auto Repuestos Palencia, S. A.), y Herminia Ruiz Cuadra; hija política Araceli Aláez Diez; nietos María Araceli, Alberto, Ana y Julio-José Ruiz Aláez; sobrinos, primos y demás familia,

Al recordar tan triste fecha suplican una oración por su alma.

La misa de aniversario que se celebre el día 21, a las siete y media de la tarde en la iglesia parroquial de Nuestra Señora de la Calle, será aplicada por el eterno descanso de su alma.

M.C.D.2022

ACTUALIDAD LOCAL

esde San Francisco

OS DIOSES DE SECANO

Alberto A. Torres, S. J.

lector cree que tiene ganas muchas cosas: libertad, amor, o, poder, gloria... y una de ero la verdad de la buena e, en toda su santa vida, tiene ganas de una cosa: ios. O, por lo menos, dios. eso, el primer cepo que tador, buen psiquiatra del re, puso al hombre y a la en el suelo del Paraíso, dos cayeron con ganas, muchas ganas!, fue: «Se como dioses».

ector cree que tiene ganas r y vivir muchas cosas be- randes, sensacionales: una en las islas de Hawaii, fiesta de gala en palacio, puesta de sol en la acró- de Atenas... Pero la verdad e, en toda su santa vida, uspira por un espectáculo: ropia apoteosis.

teosis: aquel acto mayestá- er que la multitud puesta e y con los brazos al cielo, nóa por dios a un ve l gue- legislador. Apoteosis, en ad, cuando salió de los tro- s de Grecia, significó «co- ón», entronización.

n ello, Egipto instaló una ma sobre fondo de pirámi- y palmeras, subió a sus fa- s y los hizo dioses. Grecia dioses a legisladores y ge- s. Roma divinizó hasta 71 ros, les levantó templos, les ó incienso, se prosternó y doró. Eso, ser dioses, es lo le pirria al lector, al que escribe y al Moro Muza:

caso más sonado ocurrió ó el emperador romano Oc- Augusto cumplió 73 años ma le felicitó con el decreto rial que le hacía dios. Pe- senadores de Roma se ol- n el detalle de hacerle, de inmortal.

si, cuando apareció el 19 de o del año 14 a. C. —que cae años de la batalla de Ac- a 26 del suicidio de Mar- ntonio y Cleopatra, a 22 de ado Augusto y a sólo tres apoteosis o ascenso a dios—, mperador Octavio Augusto ió la vulgaridad de todo l: morirse. Murió.

ando muere el dios Augus- nia como veinte años un del Imperio, que ni en- entre las virutas carpin- ni luego entre los vivas cadores de la multitud por es, lagos y ciudades, cayó en la tentación de ser «co- Dios. Porque lo era.

programa electoral, que pro- a todos los vientos du- los casi 40 meses de su aña por el reinado de Dios, precisamente esa finali- hacer, de los hombres, dio-

o no a base de la sober- con que el primer tenta- rbó el cepo lobero colocado Paraíso, ni de la estupidez e los sacerdotes de Mem- o el «Senatus Populusque anus» redactaron el acta de ación de los hombres, si- base de la gracia divina ada intravenosamente en el re, de la transfusión de la misma de Dios.

nto que los romanos, y bién los griegos, tenían sem- s convidados de piedra, oro, ; la estatuillas de sus dio- res y penates, que colóca- e pie entre los vasos, los y las fuentes del ban- La mesa intimaba a dio- hombres, aquello era un ambio de humanidad y de dad.

eso los cristianos de Co- hicieron a San Pablo esta ta sobre los idolotitos —las de los animales sacrifica- los dioses y que luego se n en la plaza del merca- ¿podemos o no podemos esas carnes?

que el pagano creía que, al carne de una paloma sa- a a Venus, de una oveja te o de un buey a Júpiter, vida divina, comía dios, ría Dios. Idea que apro- Jesús cuando dijo: «Quien mi carne y bebe mi san- a Eucaristía—, tiene vida eterna». Si vida eterna, vida divina; si el hombre tiene vida divina, es como Dios.

La multiplicación del pan en Bethsaida, marzo-mayo del año 29, demostró que Jesús tenía un poder absoluto sobre esa materia llamada pan. El cambio del agua en vino, allá en Caná, dejó claro que tenía un poder absoluto sobre la materia llamada vino. Cuando anduvo a pie firme, como por pradera, sobre el agua de Genesareth, probó que domina la ley de la gravedad...

E instituyó la Eucaristía: sistema de transfusión de la vida divina al hombre. Posibilidad de cuasi-divinización del hombre. El hombre, así, si gusta, realiza el sueño oculto, dorado y vitalicio: ser como Dios. La tentación del Paraíso, cumplida.

Al lado del cristiano, todos los demás dioses se quedan en dioses de secano. Todos mortales. Él inmortal. Todos terrestres, él celestial en sus aspiraciones, seguridades y trascendencias. Todos proclaman la historia del tiempo, él proclama la historia escatológica que es la historia de una nueva tierra y de un hombre nuevo.

Categoría de Dios, que sólo entienden aquellos a quienes Dios se la haya revelado: «Gracias, Padre del cielo y de la tierra, porque escondiste estas cosas a los intelectuales y a los listos (de este mundo) y se las revelaste a los sencillos».

Ayuda a la exportación

Para facilitar a los importadores iberoamericanos la compra de PRODUCTOS ESPAÑOLES

En los medios especializados está siendo muy comentada una iniciativa del Banco de Santander para ayudar a la exportación. Por considerarla de interés para los exportadores y fabricantes de la provincia hemos entrevistado a don Mariano Linares Zorita, director de la sucursal del Banco de Santander en nuestra ciudad, quien contesta amablemente a nuestras preguntas.

—¿Qué es lo que ofrece el Banco de Santander en la campaña 200 millones de dólares para la exportación?

—El Banco de Santander ofrece, a través de sus siete bancos filiales y organización en Iberoamérica, una línea especial de crédito de 16.000 millones de pesetas en divisas, para facilitar a los importadores iberoamericanos, la compra de productos españoles con el fin de que puedan pagar al contado al exportador español. Es en suma, una ayuda crediticia adicional para este año 1978.

—¿Con qué finalidad lo ofrece?

—Para potenciar la exportación española ,aliviar el déficit comercial y apoyar la tendencia a la baja de los tipos de interés de los créditos a las empresas y, consecuentemente, activar la economía, contribuyendo así a aliviar el paro.

—¿Por qué es tan importante exportar?

—En este momento de crisis económica, con un elevado índice de paro, infrautilización de la capacidad productiva, déficit de la balanza de pagos, etc., etc., exportar es una de las mejores soluciones para poder hacer frente a esos problemas, a la vez que se obtienen los recursos exteriores necesarios con los que atender la factura del petróleo.

—¿Por qué promocionar la exportación a Iberoamérica?

—Porque allí tenemos una enorme ventaja gracias a nuestra identidad de idioma, costumbres, cultura, etc.

Por otra parte, sus necesidades son más parecidas a las españolas en cuanto a nivel de tecnología y tipo de productos, que a la de los países superdesarrollados, los cuales tienen una tecnología y producción excesivamente sofisticada. España, como es sabido, está a gran altura en la tecnología media que allí se necesita. En Iberoamérica pueden madurar más rápidamente los esfuerzos de nuestros empresarios y allí podemos apoyarles con 1.300 hombres, con siete bancos filiales y 55 oficinas.

—Esos 16.000 millones para la exportación, ¿reducirán la oferta crediticia interna del Banco de Santander? En otras palabras: ¿Se prestarán 16.000 millones menos en el interior?

—No, ya que el Banco gracias a su prestigio internacional, a su acceso a los mercados internacionales a través de nuestras sucursales establecidas en los principales centros financieros mundiales empleará divisas extranjeras.

Al no emplear dinero español, no disminuye en absoluto su capacidad para prestar en España. Más aún, el Banco en su línea de créditos a la exportación como lo viene haciendo. Esto es algo más, una ampliación.

—Y concretando más: ¿Qué compras financiarán Vdes.?

—Se puede financiar las compras de bienes de equipo, productos manufacturados y semifacturados y de consumo españoles.

—¿En qué condiciones de financiación?

—La financiación es al comprador extranjero a través de nuestros bancos filiales. El tipo de interés está basado en el interbancario londinense para el dólar, con lo que resultará muy atractivo para los compradores iberoamericanos. Los plazos, según productos e importes son hasta de cinco años y el mínimo del importe por operación se ha rebajado para dar cabida a las operaciones de la pequeña y mediana empresa exportadora.

—¿Podría resumir las ventajas de la operación para el empresario español?

—La primera y más importante es que cobra al contado. Esto le permite, además de no endeudarse, aumentar su capacidad financiera inherentes a la exportación. La otra ventaja fundamental es que tendrá 1.300 hombres en Iberoamérica para dar a conocer la operación, dispuestos a asesorarle y apoyarle en sus esfuerzos exportadores, con su gestión personal y con una campaña publicitaria que haremos en Iberoamérica.

A. de C.

Esta es la filosofía de Seguros Galicia.

Seguros Galicia cree que sólo los profesionales conocen en profundidad el mundo de los Seguros. Por eso su equipo de colaboradores está formado exclusivamente por profesionales de gran capacidad y experiencia.

Seguros Galicia cree que debe existir una íntima y continua relación profesional entre sus hombres y sus clientes.
No basta firmar una póliza. Cuando hay que hacer frente al riesgo es cuando se conocen a las Compañías de Seguros. Sólo los servicios eficaces hacen Empresas. Sólo las Empresas ofrecen servicios eficaces.

Seguros Galicia cree que, frente a las múltiples ofertas de Seguros-Tipo, su filosofía de "Seguridad integral" ofrece a sus clientes un Seguro a la medida de sus riesgos y necesidades.

Seguros Galicia cree que debe asumir ante sus clientes la responsabilidad social de una profesión a la que está orgullosa de pertenecer.

Seguros Galicia. Estamos orgullosos de que la tranquilidad de usted y su familia sea nuestra profesión.

Y queremos demostrárselo.

SEGUROS GALICIA
República Argentina, 16. Tel. 72 19 38. PALENCIA

Del Grupo de Empresas del Banco de Granada.

M.C.D.2022

INFORMACION PROVINCIAL

Crónica de Aguilar de Campoo

Los pantanos están llenos.-Domingo deportivo.-Presentación del misal roman

LOS PANTANOS ESTAN LLENOS. — Nuevamente las lluvias, viento fuerte y nieve en las montañas, han vuelto a recobrar su pasado nivel pues casi llegan al nivel máximo de la presa, y además no ha sido abierto, pues no ha habido necesidad para ello.

El agua ha invadido el pinar bajo orillas de la carretera, llegando casi hasta el mismo borde de la misma, y se ven pinos a modo de pequeños islotes dentro del agua, y el fuerte viento, un poco más adelante de la ermita, derribó algunos y las montañas de la Siera, se ven cubiertas de nieve y ayer martes, lució un sol espléndido y se disfruta mucho mejor temperatura que la semana anterior en cambio hoy nuevamente ha vuelto a cubrirse el cielo, como si estaría otra vez de cambio.

En el de La Requejada y en los puentes de Bañes y Polentinos, el agua ha alcanzado un buen nivel y aguas arriba en el embalse de La Cohilla en Puente - Nansa, también está lleno, aunque no ha habido necesidad de abrir compuertas y aliviaderos.

DOMINGO DEPORTIVO. — En la mañana y a las diez, salían jugadores y Club Deportivo de Aguilar, hacia Venta de Baños donde tuvo lugar el encuentro de fútbol a las doce del mediodía, con el Club «Mazo» de aquella ciudad. Ambos equipos con ímpetu, tesón y entusiasmo, pues marcaron goles quedando el partido a favor de Aguilar por 3 a 2.

En la tarde y en la Ciudad Deportiva, llena de sol y de gente, se celebró a las cinco, otro partido del Barruelo contra la Cultural Palentina, en el que triunfó Barruelo por 2-1.

El Corresponsal y Cronista de la Villa,
Aniano Fontaneda.

PRESENTACION DE L NUEVA FORMA DE R

Me voy a referir a algo t dental para la historia de turgia y para nuestra fo entendernos con Dios y prójimo.

El lunes, día 10 de abril mil y un años de aquella que un monje de San M la Cogolla escribiera en r paladino fue presentada ción típica y oficial del Romano» en castellano, joven sacerdote de Agu Campoo, ante una nutrida cia de obispos, teólogos, fi académicos, escritores y distas.

Este acto singular tuvo en el Secretariado Nacional turgia, en el número 1 de leta, aunque madrileña Conde de Barajas: en él de la Cruzada, para ser m tos; llamado así porque expedía, en tiempos pas famosa «Bula de la Sem zada». Un hito marcadísim «momento importante y giado para nuestra lengua que, sin duda, tendrán q rirse los historiadores del lenario del Castellano.

El director de este Secr es don Andrés Pardo Ro el joven cura aguilarense tes cito. El, con otros fi liturgistas han trabajado varios años, con gran tes tusiasmo, en la estupenda de este Misal de Altar preste y para la asamblea.

Ante la presencia y pre de los cardenales Tarancón bany, disertó con lírica e nuestro ilustre paisano A lo largo de su confe de manera concisa y cl plicó su arranque del Vaticano II, extendiéndo consideraciones sobre la dad de que esta obra se iglesia española y las venta de ella se derivarían. emocionadamente a don Menéndez Pidal, el cual, enfermo, seguía facilitándo tos e ideas al respecto y aquello de Carlos V, cuando que el castellano se habla tado para hablar con Dios.

Seguidamente, el cardenal bany, presidente de la C Episcopal de Liturgia, que siguiente, pondría un ejem manos de S. M. el Rey, m exposición amplia y d sobre las novedades del m implicaba una nueva for rezar más ágil, más cre que nos ponía más cerca y de los hermanos y m de la rutina y antigua r no digamos de los relam vocionarios.

Con cálido verbo (del con mayúsculas se tra definitiva) cerró el acto denal Tarancón.

Con efusión felicitamos drés y con prisa, ya que rriéndose entre los asisten nos marchó hacia Prado d donde le reclamaban los de RTVE. Así que nos q sin su agradable compañ espacio de hora y media.

Su hermana Sara, va diligente y amable: Mart ría, mitad y mitad.

Otro ilustre paisano, Pe que poco antes le he sor realizando una de sus creaciones, aunque discre y no sé a quién, está ch muy amigablemente, con denal Tarancón.

El padre Patino se acer riente a saludar a «los lar», cuando nos enco cambiando impresiones catedrático de Valladolid Millán Bravo. Gasta una cariñosa a Perldis y se un momento con Raúl, Co garita y Carmen Fontan tamos ya en pleno ágape.

...Y en la colindante los mesones», concretam «Casa Paco», despedimos con un apretado y en abrazo. Enhorabuena.

Antonio Rojo

Creados el uno para el otro

COLCHON Y CANAPE FLEX - MULTIELASTIC

Una unión perfecta. Un doble soporte para un superior confort.

La más avanzada tecnología sobre el sueño, aplicada en la fabricación de esta gran pareja del descanso. El colchón de muelles sin nudos -más y mejores- con mantas de polycotón -lana y algodón incrustado-. Y el canapé, también de muelles, como base perfecta para que su colchón flexione sin perder nunca su necesaria elasticidad.

¿Ha pensado que un tercio de nuestra vida la tenemos que dedicar al sueño? Es una necesidad primaria. Y la salud un don maravilloso que sólo se valora cuando se pierde. Por eso le aconsejamos que elija lo mejor. Colchón y Canapé Flex Multielastic, una nueva sensación de descanso:

EL DESCANSO FLEX.

COLCHON Y CANAPE FLEX MULTIPLICAN SU DESCANSO

M.C.D.2022

INFORMACION PROVINCIAL

VILLADA

Recuerdo y actualidad de la vida local

silencio impuesto por circunstancias, ha determinado el por un tiempo hayamos suspendido la publicación de noticias de nuestra villa, ya que bajo ciertos aspectos, existen muchos pendientes y no escasas de importancia.

mes de marzo, que tantos resultados en el aspecto mercantil para Villada, desde hace más de cuatro siglos, tanto por el mercado semanal, concedido por gracia real, a través del Señor de Villalba D. Enrique el Mayordomo, como premio a su colaboración en la batalla de Toro, a favor del Rey Católico y cuya concesión data del año 1477, como la consolidación, o establecimiento de la feria de la Vieja, que se derivó del éxito del mercado, hacia los años 1600, convirtiendo a Villada en centro de transacciones de la región castellano leonesa de máxima importancia y que, a decir de los historiadores, ha contribuido a la adquirida por el comercio e industria locales en el primer cuarto del siglo presente.

Por cuanto al presente año, cuyo mercado lo constituye la asistencia de un pequeño número de personas de nuestros pueblos limítantes, que acuden durante dos horas en la mañana del miércoles para compras de poca importancia, la Feria no ha tenido otra publicidad que la de anunciar bailes en la pista local.

DE POLITICA.—Siguiendo los anteriores actos, cierto día, hicieron su visita a nuestra villa, los parlamentarias palentinos señores Guerra Zunzunegui y Hervella y otros activistas de tipo económico de UCD, celebrando un amplio cambio de impresiones con un grupo de simpatizantes reunidos al efecto en determinado local.

Por ambos políticos y en primer lugar el Sr. Guerra Zunzunegui se dio cuenta de la situación actual en todos los aspectos con relación a la marcha del grupo político a que pertenecen cuya condición califica de orientación de centro-progresista y democrático.

El Sr. Hervella, dio a conocer conceptos sobre el sistema económico y sus derivaciones en la nación y concretamente, sobre nuestra provincia de Palencia.

Otras insinuaciones de carácter electoral y con vistas a las próximas elecciones, y con la invitación e intervención a varios concurrentes sobre problemas generales, que fueron contestados con claridad por los oradores, dio fin la reunión, en la que puede calificarse, no como acto político, sino de puro contacto con los simpatizantes del grupo político a que pertenecen.

DE INTERES LOCAL. — Hemos de lamentar, sin otro ánimo que seguir nuestra norma de crítica constructiva, el escaso, si no nulo impacto, que ha causado la circular del Excmo. Sr. gobernador civil de la provincia de fecha 17 de marzo, exhortando a los Ayuntamientos a la celebracion del "Día Forestal" y es de lamentar, con mayor motivo porque Villada, desde tiempo inmemorial ha dedicado especial atención al problema del arbolado. Aún están en la memoria de los villadinos aquellas hermosas plantaciones en número de millares de árboles en las márgenes del río Sequillo, y también en algunos caminos y parajes de nuestro término municipal, que además de convertir a nuestro pueblo en uno de los más hermosos y sanos de nuestra provincia, proporcionó a su Ayuntamiento grandes cantidades en metálico con la venta de maderas, que cubrieron inminentes necesidades del presupuesto municipal.

Por otra parte, hasta la realización de las obras de pavimentación, existían en nuestras calles y plazas importantes plantaciones de acacias y árboles de adorno, que desaparecieron como consecuencia natural de aquellas ventajas económicas, morales y sanitarias.

Es de gran recuerdo y de constancia al que estas líneas suscribe, la existencia durante muchos años de un vivero forestal en el prado llamado del Corriente, propiedad del Ayuntamiento, el cual bajo la administración de una junta, que dirigía administrativamente el párroco de la villa, producía, perfectamente atendido, millares y millares de plantones de árbol maderable que se suministraban a los pueblos de la provincia e incluso a la Diputación provincial, a precios reducidísimos, contribuyendo a la gran repoblación forestal, durante muchos años. Aquella fuente de riqueza, más moral que metálica, desapareció hace unos 20 años, pasando a formar parte de un coto escolar que ignoramos su funcionamiento ni beneficios, pero que se explota como cereal, inadecuada explotación, sea quien la haga, teniendo en cuenta la excelente calidad y situación de la finca.

Finalmente en cuanto a la situación actual del arbolado, es la siguiente. El río Sequillo, desmantelado en su mayoría, por obras de limpieza del cauce, no ha vuelto a ser repoblado. La Administración municipal, para sustituir en parte nuestro rico y saludable aspecto de varias plantaciones en plazas y calles, se limitó a colocar una veintena de árboles, por cierto de buen aspecto y admiración, en el pequeño parque de la Plaza Mayor, que se cuidan. Otro grupo de la misma clase en la Plaza de Santa María, no también atendido, y finalmente, de la misma y valiosa variedad de arbolado, plantó un pequeño parque en la Plaza de San Fructuoso, que bien cuidado, hubiera servido de gran entretenimiento y recreo para los niños y nuestra creciente cantidad de pensionistas; pero se da el caso que, abandonado en su totalidad, se encuentra en un estado de vegetación silvestre, maltratado por descuido y hasta de proposito, por la entrada de ganados a su paso por la histórica plaza y de tan gratos recuerdos para los villadinos.

Esperamos que nuestras autoridades locales, a la vista de tal estado de cosas, dediquen una pequeña atención al problema forestal, tan conveniente como ventajoso en todos los órdenes, restituyendo a Villada el prestigio y belleza disfrutados durante tantos años.

Villada, abril de 1978.

El Corresponsal, PEDRO BALLESTEROS.

TOALLAS

liquidamos toallas de las mejores calidades
toallas con pequeñas manchas o defectos
PRECIOS EXTRAORDINARIOS

Tejidos LOBATO

Mayor, 127

SALDAÑA

Una nueva banda de música

no pocos números de DIARIO-DIA han aparecido informaciones en torno a una nueva agrupación musical, que, con el nombre de «Carpis», viene interviniendo en localidades de la provincia.

Esta agrupación musical esta compuesta por músicos de las distintas bandas de nuestra provincia, más concretamente de las de Aguilar de los Condes, Saldaña, Cervera de Pisuerga, Cervera de Pisuerga y Guardo.

Dirige esta agrupación Julián Torres González.

Lo ha dado lugar a que se hable —en el mundillo musical— el nombre de Julián Torres corresponsal de DIARIO-DIA en Saldaña, desde hace muchos años, que estuvo unido a la banda de música, de Saldaña, hasta su desaparición, y como autor de la misma.

No he aquí que no se trata de Julián Torres (Julián Torres Fernández), sino de su hijo Julián (Julián Torres González, como hemos dicho más arriba); Julián Torres Fernández, continúa en Saldaña, retirado de actividad, aunque siga atendiendo a la corresponsalía de nuestro periódico, a pesar de su edad.

Julián Torres Fernández fue autor de la Banda de Música de Saldaña durante 44 años, cuidando tesón y trabajo para mantener la agrupación musical saldañesa en el lugar y en el que le correspondía.

El maestro Julián Torres, que durante algunos años como director interino, fue nombrado en propiedad en 1942, siendo alcalde de Saldaña, el entonces maestro nacional de dicha localidad, don José Triana.

La banda saldañesa logró premios en cuantos certámenes musicales participó, y en la mayoría de ellos se alzó con el premio primero.

El antiguo director de la banda, que pertenecía al Colegio de Directores, de Madrid, siempre deseó que su hijo siguiese los estudios musicales; efectivamente, Julián Torres González tuvo como profesores al maestro Andrés Moro (ilustre saldañés, director de la Banda de Palencia y de la Academia Musical Municipal palentina), maestro Angel Martín, subdirector de la Banda de Palencia; al profesor de saxofón, señor Guzmán, y otros; terminó la carrera de Música en el Conservatorio de Valladolid, y durante bastante tiempo ha dirigido un conjunto orquestal, hasta lograr esta banda «Carpis», que está cosechando muchos éxitos.

Es interesante recoger estas informaciones, ya que es raro (sobre todo en Castilla y León) en estos tiempos que una banda de música de 22 componentes, se mantenga y logre fama, como sucede con la de Saldaña.

Con satisfacción asimismo recogemos la noticia, elaborada en nuestra Redacción con datos que hemos considerado oportuno recabar; con satisfacción, decimos, por la vinculación de la «dinastía» musical Torres, con DIARIO-DIA.

GUARDO

MEJORAS TELEFONICAS. — EL NUEVO INSTITUTO DE BACHILLERATO. — EL NUMERO 15 DE "EL ROBLE"

Hemos recibido un escrito del delegado provincial de la Compañía Telefónica en la que se nos comunica las mejoras que dicha Compañía va a realizar en la villa de Guardo.

Debido a las muchas solicitudes y para atender a esta demanda, se van a ampliar las instalaciones de la Central Automática de Guardo. Esta ampliación comprende quinientas líneas más en nuestra Central. Con esta ampliación se conseguirá la automatización del teléfono en las localidades de Velilla del Río Carrión, Villalba de Guardo, Mantinos, Camporredondo, Otero y Fresno del Río.

Coincidiendo con la puesta en servicio de esas nuevas líneas, se ampliará el número de cabinas telefónicas en Guardo. Dos nuevas cabinas serán instaladas y al parecer, en los barrios de Las Rozas y de Explosivos. Todo esto quedará ultimado en los próximos meses de verano.

Con todo esto, el servicio telefónico de Guardo y comarca experimentará una mejora importante.

EL NUEVO INSTITUTO DE BACHILLERATO

Tenemos información del Ministerio de Educación y Ciencia, que a través del Director General de Programación e Inversiones de dicho Ministerio, se ha programado la construcción en Guardo de un nuevo Instituto de Bachillerato Unificado y Polivalente. Esta construcción está programada para el bienio 1979-1980.

La noticia no deja de ser lo más expresiva e importante para nuestra villa. Lo que hace falta es que en esos años señalados veamos de verdad ese Instituto nuevo con todo lo que el actual no tiene.

EL NUMERO 15 DE "EL ROBLE"

Acaba de salir el número 15 de la revista de la Montaña Palentina, «El Roble», correspondiente a la Primavera de 1978 y que es editado por el Centro de Iniciativas y Turismo en colaboración con Cervera de Pisuerga.

Este nuevo número ha reducido el formato y está siendo muy bien acogido por los guardeses.

En lo que se refiere a Guardo hay artículos y colaboraciones que tratan de lo sucedido en Guardo a lo largo de un trimestre, de Guardo, la alfarería y el C. I. T., de Pergen González, un artista del acero inoxidable, mis recuerdos del otro Guardo o el Guardo del 1900, comentarios guardeses, sociedades de Guardo a examen: el Guardo Promesas, la vivienda en Guardo, el Guardo de los años 20, lo que destacó en Guardo en este trimestre y querencias de mi infancia pastoril de Marcos Concejero.

Hay varios artículos que tratan del Norte Palentino y buen puñado de ellos sobre Cervera de Pisuerga. También hay trabajos sobre Mudá (Dr. Gaspar de Cos y Soberón, nacido en San Felices de Castillería y criado en Mudá), Rebanal de las Llantas, etc.

El Corresponsal

NOGAL

ARTE Y DECORACION

HA ABIERTO AL PUBLICO LA NUEVA EXPOSICION Y VENTA DE MUEBLES DE ESTILO INGLES, MUEBLE DE DISEÑO Y OBJETOS DE REGALO
(EN MAYOR, 14-2.° PISO)

NOGAL, con motivo de su apertura, expone una colección de grabados franceses del siglo XVIII

Próximamente teléfono automático en SAN CEBRIAN DE CAMPOS

Afectará a otras 6 localidades

El día 6 se procedió a la firma del contrato de arrendamiento de un local del Ayuntamiento de San Cebrián de Campos destinado a central telefónica automática.

En nombre del Ayuntamiento firmó el alcalde señor Martín Gallinas Nieto, en presencia del delegado provincial de la Compañía Telefónica Nacional de España, don Julio Jiménez Blasco. Asistieron al acto el secretario del Ayuntamiento, don Eugenio García Ortiz y los encargados de la Compañía Telefónica, don Damián Pastor Herrero y don Alberto Fernández Redondo.

En el local facilitado por el Ayuntamiento de San Cebrián de Campos, se procederá en breve a la instalación de los distintos equipos telefónicos que en su conjunto constituirán la nueva central automática de esta localidad.

Dicha central automática, es del sistema PC-32 y permitirá que todos los teléfonos de esta localidad y los de Villoldo y T.P.S. de Manquillos; Villaldavin, Perales, Amayuelas de Arriba y Amayuelas de Abajo, se comuniquen entre sí automáticamente, a la vez que tendrá acceso directo a las redes automáticas provincial y nacional.

La puesta en servicio de la mencionada central está prevista en principio para el año 1979.

M.C.D.2022

INFORMACION PROVINCIAL

Crónica de Paredes de Nava

JORNADA DE HERMANDAD HISPANO - ARGENTINA

El domingo, día 23, se inaugura el monumento a la madre del General Sanmartín

PRESIDIRAN EL EMBAJADOR DE ARGENTINA EN ESPAÑA Y EL GOBERNADOR CIVIL DE LA PROVINCIA, CON OTRAS AUTORIDADES Y REPRESENTACIONES

MONUMENTO A LA MADRE DEL GENERAL SANMARTIN.— El 25 de febrero del año 1778, nace en la ciudad de Yapeyú, provincia de Corrientes (Argentina), el ilustre general José Sanmartín y Matorras, libertador de Argentina.

Era hijo de dos palentinos, su padre D. Juan Sanmartín, nacido en Cervatos de la Cueza y su madre doña Gregoria Matorras del Ser, nacida en Paredes de Nava y bautizada en la parroquia de Santa Eulalia.

Con motivo del segundo centenario del nacimiento del general Sanmartín, la embajada de la República Argentina, con el patrocinio del Instituto español Sanmartiniano, han tenido la feliz iniciativa de honrar a la madre del general Sanmartín, hija ilustre de esta histórica villa, erigiéndola un sencillo, pero emotivo monumento, en la recoleta plaza de San Juan.

Sobre un pedestal airoso de piedra labrada, el busto en bronce de doña Gregoria Matorras del Ser, obra del acreditado artista madrileño don Agustín de la Herrán Matorras, descendiente de la homenajeada.

El busto de bronce representa a una dama castellana de recio carácter y profunda religiosidad, cruzadas sus manos ante el pecho y elevando sus ojos al cielo, expresión clara de su resignada paciencia y plena confianza en Dios, ante los azares de la vida.

Esta iniciativa de la embajada argentina, fue acogida desde el primer momento con gran entusiasmo por el Ayuntamiento de Paredes de Nava, prestando su decidida colaboración para llevarla a feliz término y ahí está hecha realidad. No podemos silenciar la intensa actividad, que ha desplegado nuestro alcalde don Francisco Hoyos Infante, con sus contactos con la embajada y con las autoridades, para salvar las dificultades que iban surgiendo, pero el amor que él siente a su pueblo y a sus glorias, han sido la palanca que ha salvado todas las dificultades. En estos días el Ayuntamiento está redoblando sus esfuerzos, para que la jornada del domingo sirva de exaltación de los valores históricos paredeños y de grata recordación para cuantos nos visiten. Y como agradecimiento a la embajada argentina y al Instituto Español Sanmartiniano promotores de esta idea, que honra a una ilustre paredeña y para extrechar los lazos de amistad entre Argentina y Paredes de Nava, el Ayuntamiento ha tenido la reliz iniciativa de dedicar una de las avenidas a la República Argentina. Hay gran expectación por los actos del domingo, día 23, que se desarrollarán según el programa trazado y que copio a continuación.

PROGRAMA DE LOS ACTOS A CELEBRAR. — 11'30: Recepción de autoridades e invitados en la Plaza de San Juan. Descubrimiento del monumento por el embajador de la República de Argentina, Excmo. Sr. D. Leandro Enrique Anaya y por el gobernador civil de la provincia de Palencia, Excmo. Sr. D. Adolfo Pajares Compostizo.

Discurso del embajador; discurso del gobernador civil; palabras del alcalde de Paredes de Nava.

12'30: Misa solemne en la iglesia-museo de Santa Eulalia. Acto corporativo y sesión del Instituto Español Sanmartiniano, en la sala bautismal del Museo de Santa Eulalia, con intervención del presidente de dicho Instituto, excelentísimo Sr. D. Joaquín Reguera Sevilla.

13'30: Descubrimiento de las lápidas que dan nombre a la Avenida de Argentina, con lectura del acuerdo del Ayuntamiento y breve recorrido por la misma.

14: Vino de honor ofrecido por el Ayuntamiento.

DATOS DOCUMENTALES QUE JUSTIFIQUEN EL HOMENAJE. — Ante esta efemérides que nos recuerda una de tantas glorias y personas ilustres, que vieron su cuna en esta imperial villa, hemos registrado en el archivo parroquial, los documentos que acreditan el motivo de los actos a celebrar, con la debida autorización del señor Párroco, que gustosamente accede a nuestros deseos y está siempre dispuesto a cooperar en cuanto ceda en bien de nuestro pueblo.

Efectivamente, en el archivo parroquial, entre los libros de bautizados de la parroquia de Santa Eulalia, está el libro V, que comprende los bautizados desde el 16 de febrero del año 1727 hasta el 23 de novienbre de 1756.

Está forrado de pergamino al estilo de la época y en su primera página tiene una inscripción en perfecto latín, que traducida al idioma de Cervantes dice: "Empieza este libro en el año del Señor de mil setecientos veintisiete, décimo séptimo de las Calendas de febrero. Regía la Sede Apostólica S. S. Benedicto XIII; gobernaba la diócesis palentina el Ilmo. Sr. D. Francisco Ochoa y Arzamendi. Reinaba en España don Felipe V; era regidor de este pueblo el Excmo. Sr. D. José Manrique de la Cerda, y en esta santa iglesia parroquial de la Virgen y Mártir Santa Eulalia de Mérida, ejercían la cura de almas don Tomás Ibáñez de San Pedro y don Ildefonso González de Mesones".

Verdaderamente la cita es de gran importancia y con datos históricos muy interesantes. Podemos ampliar la información documental con la copia exacta de la p tida de Bautismo de doña G goria Matorras del Ser, que e inscrita al folio 197V.º del libro antes citado y que dice así al de la letra: "Gregoria Mato del Ser.—Sábado veintidós marzo de este presente año mil setecientos treinta y ocho; el infrascrito cura, hice los ex cismos, puse los Santos Oleos Crisma y bauticé solemnemen Gregoria, hija legítima de D mingo Matorras y María del S de primer matrimonio, nació día doce de dicho mes, fue su p drino Juan Ruiz militar a qu advertí su parentesco y obligué dila por abogados a San Jos a nuestra Patrona Santa Eula fueron testigos, el cura don Al so Sotto y don Alonso Guerra firmamos ut supra.—El cura H ta - Rubricado. El cura So Rubricado".

Es suficiente esta docume ción para justificar el home que el domingo próximo día 2 va a rendir en su villa natal madre del general Sanmartín.

Promoción segunda quincena Abril

COLCHAS

EXTRAORDINARIAS Y BARATISIMAS

FRANCO TEXTIL HOGAR

En Fuentes de Nava

Clausura de un curso de Cultivador de Regadío

Se ha celebrado recientemente en Fuentes de Nava, la clausura de un curso de cultivador de regadío, que había sido organizado por la delegación provincial del SEAF-PPO e impartido por el monitor señor Martínez Aragón.

El curso había dado comienzo el 16 de diciembre pasado y en él se han impartido un total de 336 horas de clases teóricas y prácticas, con una intensidad de cuatro horas diarias. El contenido didáctico del curso se extendió a control de cultivos, nivelación, estudio del suelo y subsuelo, abonos, plagas, riegos, prácticas de mecánica diversa y preparación para la obtención del permiso de conducción B'TA.

Para la impartición de las clases se ha dispuesto de diversa maquinaria y material escolar adecuado.

A lacto de clausura asistieron el director provincial del SEAF-PPO, señor Montenegro, los instructores señores Rodríguez y Castañeda, el alcalde de Fuentes, don Germán Matía, con el secretario de la Cámara Local, señor Zapatero, el agente de Extensión Agraria de Paredes y el monitor del curso.

Tras la lectura de la memoria de fin de curso, el alumno Tomás Matía pronunció, en nombre de todos sus compañeros, unas palabras de agradecimiento po haber tenido la ocasión de adquirir unos interesantes conocimientos para su dedicación profesional agrícola.

Se procedió después a la entrega de los quince carnets y certificados obtenidos por los alumnos. Seguidamente, el alcalde, en breve alocución, animó a los cursillistas a poner en práctica sus conocimientos adquiridos, en bien del desarrollo agrícola de la localidad. Finalmente, el señor Montenegro dirigió la palabra para explicar con claridad el contenido formativo, protector y de orientación que el SEAF-PPO tiene, instando a beneficiarse de su cometido siempre que las circunstancias lo exigiesen, informando y asesorando sobre el tema los señores Castañeda, Zapatero y el agente comarcal de Paredes.

Crónica de Astudillo

EL MERCADO

EL MERCADO. — Mi cuarto a espadas. Corría el año 1935; los días de la semana estaban acoplados a las distintas poblaciones: tres circundaban todos los pueblos de sur, este y oeste, afectas al partido judicial, con Palencia, Quintana del Puente y Carrión; los de la zona norte afectaban a Melgar de Fernamental, Castrojeriz y Pampliega; absorbían varios pueblos de la provincia de Burgos afectos a nuestra villa. Quedaba el domingo, libre, que lo celebrada Astudillo. No era un mercado de «tono», pero sí venía mucha gente, principalmente de la provincia de Burgos, porque no apremiando las compras, las dejaban para el domingo, que empleaban, sin perder de trabajar, sus acomodos.

Pero en el año arriba mentado, una autoridad que sin duda tendría atribuciones para ejecutarlo, suprimió el mercado, basándose en cuestiones laborales y afectar al descanso dominical. Nada ocurrió en un principio, pero al notar los industriales que la mentada supresión les afectaba más cada día, ya que los clientes de toda la vida empezaban a dejarse ver, acudieron al Ayuntamiento, en queja, sobre la supresión del mercado, que estimaban su reposición en beneficio de sus lesionados intereses y de la fama de la villa.

Hizo gestiones varias el Ayuntamiento, sin resultado positivo. Más no contentos los desairados por el fracaso del Concejo, acudieron a la política. Los «mandamases» enfocaron el asunto por estas influencias. Tampoco triunfaron sus deseos, la suspensión seguía firme y el movimiento mercantil, etc., seguía en descenso. Así, el problema, «todos» los industriales afectados se nieron y acordaron, hac una solicitud por escrito y mada por todos ellos convo a una asamblea para tratar tan importante asunto local. ella se reunió la villa en p de cuyo contenido salió el bramiento de una junta con plios poderes para que trasla dose a la capital de la na gestionara con su apoyo el tablecimiento del mercado.

La junta popular mención sería presidida por el firm que se tomó unos días para tar, agregándose los comer tes, señores A. García y M sán. Luego, en Madrid, donde sidia el alcalde, señor Man (S). Y a Madrid, empezaro conectarse con los entonce putados, don Abilio Calderón ñor conde de Vallellano y Ricardo Cortes.

Trazaron el plan de visitas determinadas y a trabajar las ayudas. Quede constancia pariente del señor Besteiro, recordaba (a pesar del di ciamiento político) del paso el Ministerio de Trabajo de Abilio Calderón. De don Ma Antón Garrido, subsecretario Trabajo, de don José Gómez Miguel, secretario particular ministro, de esta autoridad tantos olvidados en el tab del tiempo. Por fin, el m señor Salomón nos prometió el asunto iría para su ap ción en el primer Consejo de nistros. Ni que decir tiene agradecidos que quedábam todas las autoridades que apoyaron, en nombre de la a quien representábamos.

Al llegar a Astudillo, y co la comisión los acontecimie

(Continúa en la página

M.C.D.2022

INFORMACION PROVINCIAL

DESDE HERRERA DE PISUERGA

MANTENGAMOS LIMPIO EL CAMPO

Que Herrera de Pisuerga es una población ideal siempre, pero, primordialmente en la época estival, para pasar en ella una larga temporada, no admite discusión y de ello es testimonio fehaciente la crecida población veraniega, que nos visita, en aumento cada año.

Y, en efecto; bañada por los ríos Pisuerga y Burejo, canales de Castilla y del Pisuerga, que nace en esta ciudad, con extensa red de acequias para el riego de su incomparable ribera de huertas; situada al norte de la provincia de Palencia y en la confluencia de la meseta castellana y la montaña, por lo que, al propio tiempo que participa de las características de Castilla, lo es del ambiente y vegetación cantabras; con una altitud sobre el nivel del mar en Alicante de 850, por lo que su clima es frío y sano; con alrededores abundantes de vegetación y arbolado; con magníficas comunicaciones por ferrocarril y carretera; con lugares acondicionados para la pesca y caza y práctica de diversos deportes acuáticos; con magníficos alojamientos en hoteles, fondas y casas particulares; piscina municipal y complejo deportivo y múltiples lugares de esparcimiento y diversión, etc., etc., convierten a Herrera de Pisuerga en una localidad anhelada por el turismo y para el turismo, principalmente para los que, huyendo del bullicio de las grandes urbes, desean una temporada de sosiego, bonanza y tranquilidad.

Las anteriores consideraciones me han sugerido las siguientes ideas.

Todas las épocas se distinguen por algún rasgo especial, que la caracteriza. Ya muy avanzado el siglo XX, el siglo de los grandes descubrimientos, el siglo de la ciencia, de la era atómica, de la llegada del hombre a la luna, el hombre ha descubierto el campo. Sí; el campo, otrora patrimonio de los medios rurales, casi ignorado, por no decir, que sería lo más apropiado, desconocido en las grandes poblaciones, y hasta olvidado de la administración que, cuando de él trataban, de sus problemas, sólo era para empeorarlos, está ahora de moda, de actualidad. Y es, naturalmente, en principio es muy halagador.

Y así, desde un tiempo a esta parte, sobre todo desde que, pasado el crudo invierno, las flores perfuman el ambiente y las aves cruzan raudas el espacio, poblándole de trinos y gorjeos, cuando la Naturaleza entera canta jubilosa al Creador, desde que da comienzo la primavera, el campo es invadido por una ingente masa de turistas de fin de semana y a veces de hora, que en él gozan de un espectáculo conmovedor. Panoramas inmensos, horizontes gigantes, umbrías florestas, paisajes exuberantes, bellas praderas, mientras que por unas horas han quedado atrás las populosas ciudades, con sus aglomeraciones, con su contaminación, con sus luces fantasmagóricas en las noches convertidas en mediodía. El campo con su silencio, con su llanura, su montaña, el agua, los pájaros, todo de una belleza, de una majestuosidad incomparables. Y el corazón del hombre se estremece de júbilo y regocijo cuando disfruta de sus encantos, que son como un anticipo de Dios.

Y por todas estas razones y por otras muchísimas, que pudiéramos aducir, el campo debe ser cuidado, atendido y hasta mimado. Hemos, sí, descubierto el campo y cada vez son más los que pasan sus fines de semana a las orillas de los ríos, en paisajes pintorescos, practicando los deportes propios de las épocas estivales, pero, ¿cuidamos del campo? ¿Sabemos apreciar lo que representa el poder disfrutar de él? Triste es confesarlo, pero hemos de decir rotundamente que

¡Cuántas veces llegamos a acampar a algún lugar y nos encontramos que otros excursionistas, que allí lo han hecho antes que nosotros, nos han dejado su tarjeta de visita en forma de latas, comidas, papeles, inmundicias, etc., etc.! ¡Triste, lamentabilísimo concepto del disfrute del paisaje y del campo!

Disfrutemos, sí, del campo, de la Naturaleza; Dios ha creado y ha hecho todo para el servicio del hombre, pero cuidémosle, pues ya tenemos más que suficiente con el bochornoso espectáculo de tantos y tantos pasquines, pintadas y letreros, que embadurnan las calles y avenidas de las ciudades y que son motivo de sonrojo para cualquier persona medianamente civilizada.

¡Que nuestras excursiones campestres sean un sedante para el espíritu agitado y vertiginoso de la ciudad, unos días, o unas horas, de sano optimismo, de alegre expansión y, ¿por qué no?, de espiritualidad!

M. C.

REUNION DE LA ASOCIACION DE PADRES DE ALUMNOS DEL COLEGIO "NUESTRA SEÑORA DE LA PIEDAD"

Tuvo lugar en la mañana del pasado domingo, día 16 del actual, en el salón de actos del Colegio Nacional Comarcal de E. G. B. «Nuestra Señora de la Piedad», de Herrera de Pisuerga una importantísima reunión de la Asociación de Padres de Alumnos del citado Centro docente con asistencia de un elevado número de padres y familiares de alumnos asistentes al mismo, tanto de Herrera, como de las localidades de la comarca.

Presidió esta reunión, en compañía del presidente y junta directiva de la Asociación, el señor alcalde de la ciudad, don Luis R. Salvador Merino.

Leída por el secretario don Mariano Barrio Lozano, el acta de la sesión anterior, hace uso de la palabra el presidente de la Asociación don José Antonio Arrabal, quien tras agradecer la asistencia a este acto de nuestro querido alcalde, se refirió a los trámites realizados —largos y costosos—, hasta ver legalmente establecida y constituida esta importante Asociación, resaltando que, gracias a la eficaz e importantísima ayuda de nuestra primera autoridad municipal, todo se ha podido satisfactoriamente solucionar.

Damos —dijo— por muy bien empleadas las múltiples y prolongadas reuniones, algunas que se alargaron hasta primeras horas de la mañana, ya que todo ha sido en defensa de los intereses de nuestros hijos, tarea que debe ser para todos nosotros la más íntima interesante y noble.

Le siguió en el uso de la palabra el secretario señor Barrio Lozano, quien abundó en los mismos conceptos del presidente y se refirió a las tareas de secretaría.

Intervino, acto seguido, el tesorero señor Lozano Vega, quien expuso las cuentas de la Asociación, de la necesidad que tiene la misma de contar con fondos, para varios e importantes cometidos, que señaló, y se fijó la cuota trimestral de cada padre de familia.

Nuevamente intervino el señor presidente haciendo ver la conveniencia e importancia del Seguro Escolar, y, tras dar cuenta de los honorarios de varias agencias, se acordó por todos los presentes el asegurar a sus respectivos hijos en alguna de ellas.

Cerró el acto con su acostumbrada elocuencia don Luis R. Salvador Merino, alcalde presidente, quien se congratuló por estar presente en esta asamblea, a la que los padres de los alumnos de la Comarca habían asistido masivamente, notando, sin embargo la ausencia de varios padres de alumnos de la localidad, lo cual a primera vista parece un contrasentido.

A pesar de los considerables gastos que para el Ayuntamiento representa este Centro docente, —dijo— mientras yo esté al frente de la Alcaldía, y espero y confío que quien me siga continuará en la misma línea, el Ayuntamiento no regateará —siempre que esté a su alcance—, ninguna ayuda que contribuya al mejor desenvolvimiento de la enseñanza.

Se refirió a la inmediata inauguración de la Biblioteca Pública, que indiscutiblemente contribuirá en gran manera al fomento de la cultura y aludió, también, a la posible instalación en nuestra ciudad de algún nuevo Centro oficial y tal vez, de Enseñanza privada.

Y por último, felicitó a los padres de familia y les estimuló a seguir en la misma línea de colaboración y comprensión, que hasta el presente. Fue muy aplaudido.

HORARIO PRIMAVERA-VERANO PARA LAS MISAS EN LA PARROQUIA DE HERRERA DE PISUERGA

Diarios: A las 10 de la mañana y 8'30 de la tarde.

Festivos: A las 8, 9, 11 y 12 de la mañana. Y a las siete y media de la tarde.—**M. C.**

Compañía Española de Seguros Generales

trabajando todos ramos, necesita

AGENTES

en Palencia. Escribir **Apartado 36.317. — Madrid.**

Crónica de ASTUDILLO

(*Viene de la página* 10)

los plácemes fueron unánimes, se agrandaban, esperando la reunión del primer Consejo de Ministros. Al celebrarse y no salir nuestro asunto, comenzaron a esbozarse «las risitas» de los impacientes y de los fracasados. Aguantábamos con un estoicismo de confianza. Al celebrarse el siguiente Consejo, salió la reposición del mercado de Astudillo. Y aquello sí que era llover de palmas.

Han seguido los años celebrándose un mercado «apañadito», dicen los afectados que ha disminuido y han acordado cerrar estos dominicales. A juicio personal, que también cuesta, esto perjudica a Astudillo. Tampoco dejo de apreciar los deseos ajenos. Y esto es lo que nos proponemos: buscar una fórmula que agrade a todos. Nadie puede evitar que uno o dos industriales abran los domingos. Sería mal visto por los oponentes. Pues a alternar. Tampoco podrán evitar que los foráneos se lleguen los domingos y planten sus puestos de ventas. Podía considerarse una provocación forastera. Transigir ,alternar. Si hay tres carnicerías: que abra una cada domingo. Si tres panaderías, igual. Si los bares, etc., etc. No creo que ni el alcalde, ni el Ayuntamiento, prescindiendo de las facultades que puedan tener, sean partidarios de cancelar la pervivencia del mercado que tanto costó reponer.

Seguramente, que ni la Delegación de Trabajo, ni el mismo Ministerio del ramo tengan facultades para anular un acuerdo de un Consejo de Ministros; esto puede acontecer con otro acuerdo parejo u otro de superior jerarquía, tal que las Cortes. Esta es la opinión del modesto Cronista Oficial, que a la vez es el que presidió la reposición del mercado suprimido, juntamente con los vecinos que se han citado.

Rodrigo Nebreda, Cronista Oficial y Corresponsal

SE VENDE

Cosechadoras usadas marca JOHN DEERE, modelos 970, 730, 630, 430 y 330
Buenos precios, facilidades de pago
CASA GUTIERREZ
Teléfonos 50 27 62 — 50 27 66
ARANDA DE DUERO (Burgos)

VENDEMOS

- **Cosechadoras de ocasión**
- **Varias marcas y modelos**
- **Con corte desde 2,50 a 4,80 metros**
- **Reparadas y con garantía**
- **Facilidades de pago**

Véalas en VICAUTO, S. A.
Cardenal Cisneros, núm. 1. PALENCIA

AQUI, ALAR

ADELANTE CON EL CAMPO DE FUTBOL. — EL CLUB TRITONES SE PREPARA.— LA TELEVISION EN DANZA. — NECROLOGICA

ADELANTE CON EL CAMPO DE FUTBOL. — Hemos visto con agrado que las obras del campo de fútbol que se está levantando en El Soto han cobrado un ritmo de actividad notable. No sabemos si habrá servido de algo la consideración que hacíamos de que un campo de fútbol, sólo como tal, quizás no fuera rentable y si un pequeño polideportivo que dé opción a otros deportes y otras aficiones, si no tan multitudinarias como el deporte rey, sí tan convenientes y bellas.

Los jóvenes que se nos acercan en vacaciones alegremente y con humor comentan con agrado este paso activo de ahora que les hace concebir esperanzas de ser ellos quienes aún puedan jugar, en lugar de sus hijos o sus nietos como habían imaginado, de haber seguido las obras con un ritmo tan despacioso, como en tiempos atrás, habían caminado.

EL CLUB TRITONES SE PREPARA. — Con el inicio del buen tiempo, más de calendario que de tempero, suele notarse una cierta actividad en el río y en ese equipo piragüístico que desea como cada año establecer una línea de superación. Y esto nos lo imaginamos, pues aún no nos ha sido posible ponernos al habla con alguno de los muchachos, a ser posible con el capitán del club, para rogarle una información oficial que pueda llegar a tantos simpatizantes como tiene dentro y fuera de nuestra localidad. Esperamos que esto sea posible para que la información que sobre las actuaciones de nuestro club ofrezcamos no se basen en datos tan oficiosos como en la temporada anterior, como deferencia y atención a esos seguidores y admiradores con que nuestro piragüismo cuenta.

En vísperas ya de competiciones que inauguran la temporada, les deseamos toda clase de triunfos, para que el nombre de Tritones vuelva a ser lo que fue.

LA TELEVISION EN DANZA. —Y es que llegando estas fechas algo más templadas, es desesperante «ver» nuestra televisión. Ya, ya sabemos todo eso de las interferencias que se agravan en estas fechas, pero cuando en este domingo que acaba de pasar, día 16, nosotros tomábamos el pulso a nuestra televisión, en un afán de encontrarle sana de cara a ese Eurofestival que tenemos a la puerta, y frente a esos Mundiales de Fútbol y partidos de presentación de equipos, con quienes nos tocará competir o de esas corridas que se anuncian para dar gusto a apetencias musicales, deportivas o tradicionales, típicas y españolistas, con desagrado vimos que su pulso no era ni mucho tranquilizador. Y es que mientras ante los televisores de Alar del Rey los chiquillos se desesperaban queriendo ver a su nueva amiga la abeja Maya, en Herrera de Pisuerga se veía perfectamente, al igual que en Prádanos de Ojeda, Dehesa de Romanos o en Aguilar de Campoo, como nos demostraron las respuestas telefónicas que atendieron nuestras llamadas. Y no es sólo eso, sino que también pesa el hecho de que en estos y otros sitios que hemos citado y que nos circundan con cortísimas distancias, se ve bien hasta la segunda cadena, cuando en nuestro pueblo al parecer situado en una isla fatídica, no se ve bien y a ratos, ni bien ni mal, ni la primera cadena.

Muchas veces hemos apelado al juicio de profesionales del medio. Muchas veces hemos tocado este tema, en llamada abierta, para ver de solucionar esta deficiencia en un servicio que en Alar, hoy por hoy, es lo único que se tiene, fuera de las películas semanales para entretener el ocio de tantos jubilados como nos acompañan y que desean una vida tranquila, un descanso merecido, frente a una casera taza de café y un programa de televisión.

¿Habrá que hacer algo a nivel de comunidad o habrá alguien que pueda encargarse de las gestiones necesarias para subsanar esta antiquísima y deplorable deficiencia...? Porque paciencia, ya va derrochando Alar del Rey al respecto...

NECROLOGICA. — Como siempre, comentamos la desaparición de un nuevo miembro de nuestra comunidad cuando se produce, por si los que fueron sus amigos, sus paisanos, sus convecinos, al leer su nombre elevan una oración por el eterno descanso de su alma, convirtiendo ese sentimiento de condolencia ante el hueco que deja Petra García Noriega, en algo humanitario, solidario, amigable...

A. Merchán

Félix
ÓPTICO DIPLOMADO

M.C.D.2022

EL TORO DE SAN MARCOS: UNA COSTUMBRE SALMANTINA DEL PASADO

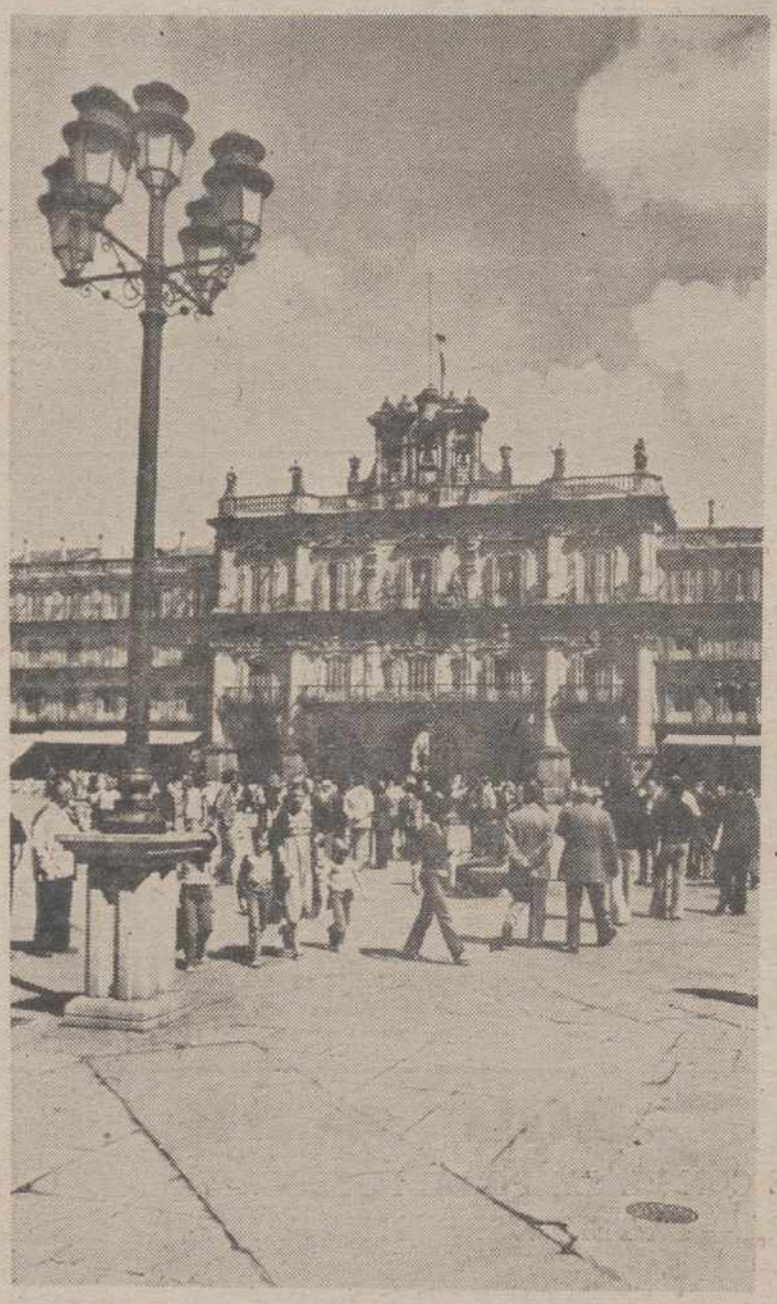

La Plaza Mayor de Salamanca, uno de los escenarios de la abolida fiesta del «Toro de San Marcos».—(Foto EFE-FIEL).

※ SE CELEBRA EN EL MES DE ABRIL CON OCASION DE LA FESTIVIDAD DEL SANTO EVANGELISTA

※ EL CORNUPETA ENAMORADO ENTRABA HASTA EN LA UNIVERSIDAD PARA "DOCTORARSE"

Visitar Salamanca equivale a recorrer un espectacular museo en el que están contenidos el arte en sus más variadas concepciones: la fantasía que encierra el hechizo de su historia y el poético enigma de la leyenda. Las viejas piedras de esta monumental ciudad están adobadas con los aderezos de esas tradiciones de nuestros pueblos castellanos que el tiempo ha ido unas veces suprimiendo, otras modificando y otras —las menos— conservando intactas, sin adulteración en sus más puras esencias.

Entre la historia y la leyenda, vagan los «fantasmas» del pasado; la intriga, el romance, el episodio pintoresco y el escalofriante drama.

Salamanca, toda ella es cantera inagotable para el guión cinematográfico; motivo de inspiración para el poeta; cátedra y aventura para el estudiante; protagonista para el objetivo de la cámara fotográfica y claustro para la vida espiritual.

«SALAMANCA CAMPERA»

«Salamanca campera», como pregona la letra de la canción flamenca, es tierra de acusado perfil y renombrada fama por sus ganaderías bravas y sus buenos toreros.

En un mundo de nuestra tauromaquia, ha sabido conservar desde lo antiguo ese cartel privilegiado de forjadora de temples y castas, conservando con renovado celo su divisa y la pureza de sangre de los toros que se crían en sus extensas dehesas.

Por eso quizá no podían faltar en su historia, la leyenda de un espectáculo en el que su primer protagonista sería el toro. El «Toro de San Marcos», costumbre que en Salamanca tuvo antaño mucho de superstición y bastante de carnaval.

Llegada la festividad del Evangelista, se acostumbraba desde las primeras horas de la mañana a «engalanar» con cuernos los balcones, ventanas e incluso escaparates de las tiendas de comercio, adornos que en nuestros días provocarían la hilaridad cuando no intencionadas suspicacias de mal gusto.

Un verdadero enjambre de mozalbetes, entre los que no faltaban los denominados «pillos del Carbón», desocupados truhanes que se alimentaban de la sopa boba de los conventos, recorrían la ciudad con sendas varas, en cuya punta enganchaban un asta de buey; emulando por su cuenta a los cofrades, que recogían limosna para la fiesta, los pillos recababan ésta a golpes en las puertas de la vecindad, armando camorras que eran muy sonadas cuando algún charro no entregaba su aportación.

La tradición nos refiere cómo terminaba la función en la iglesia de esta advocación, sacaban un toro enmaromado, que luego corría por las calles, y que en no pocas ocasiones entraba por una puerta y salía por otra, llegando en estos extremos hasta las de la propia Universidad, como si con ello la brava fiera hubiera acudido a «doctorarse» en otras disciplinas ajenas a su consustancial raza e instinto.

La carrera concluía llevando al bicho al matadero, y proporcionando con su carne al día siguiente una pantagruélica merienda, digna de las bodas de Camacho, que solían tener lugar en un paraje denominado «El Zurgón».

EL «BUEY GORDO» DE PARIS

Calificado el festejo como «bárbaro» por los salmantinos, el «Toro de San Marcos» no era ni más ni menos que una a modo de «gamberrada», sin que tuviera el menor apoyo justificativo en los antecedentes del «Buey gordo», de París, ya que a éste se le hacía engordar cuanto era posible, a guisa de lo que en muchos pueblos españoles solía hacerse con el marrano de San Antonio; para luego pasear el hermoso ejemplar atalajado con múltiples cintas de colores y otros adornos en una procesión en la que figuraba el Clero y en la que en algunas ocasiones acudieron altas jerarquías de la nación gala.

Por Real Decreto de 1753, el «Toro de San Marcos» quedaba suprimido. Influyó notoriamente a ello, el que el año anterior su celebración produjo una serie de destrozos enormes, que culminaron con la muerte de un arriero de la Sierra de Gata, llamado Tomás, y de dos mulos que conducía al Peso, así como la pérdida de la mercancía de aceite que conducían, los hombres fueron furiosamente corneados en la calle de la Rúa, sin que bastaran a desviarle los mozos que tiraban de la maroma.

Según el historiador salmantino, Eleuterio Toribio Andrés, el Ayuntamiento y el obispo combatieron decididamente tan bárbara costumbre, incluyendo en la decisión real de suprimir este espectáculo tan peligroso como temerario y que tanto había degenerado con detrimento del prestigio y el buen nombre de la hermosa, culta y floreciente ciudad española.

Por ANTONIO GOMEZ SANTOS
(Fiel-Servicios Especiales de EFE)

Barriobajero, macarra, pasota... Cualquier calificativo es válido para definir a Ramoncín. A ese fenómeno extraño, mezcla de gamberro tradicional y "punk" inglés, que se ha colado por la puerta de la moda para animar el panorama nacional. Viste cazadora de cuero, pantalones vaqueros y gafas negras. Habla con suficiencia y como perdonando la vida. Con el acento inconfundible de los chulos del extrarradio. Del lumpen madrileño. Parece estar de vuelta de todo y, en realidad, no ha ido a ningún sitio. Su único bagaje es una voz mediocre y un grupo musical con nombre de retrete. (Ramincín and W. C.). En la calle un solo disco y la pretensión de actuar en el Teatro Real. "Para que comiencen a respetar mi música". Con este equipaje y el apoyo espiritual de algunos escritores que le utilizan

como ejercicio literario, Ramoncín pretende "comerse al mundo". Y tal vez lo logre. Lo cierto es que trae muy bien aprendida la lección de la calle. Sabe que la "cara" ayuda a triunfar y está dispuesto a todo lo que sea necesario. Insulta al público, grita, chilla, se contonea, provoca la respuesta airada de unos y la admiración de otros. Y, al final, se siente por encima de todos. "De un lado estoy yo y del otro los demás". Se considera un genio. Piensa que los demás, nosotros, no "sabemos hacerlo" y que sólo él está en posesión del talismán del éxito. En realidad, es sólo un muchacho a la busca desesperada de un hueco en el mundillo del disco.

EL BARRIO, LA CALLE

—Mira, tío, yo he crecido en el barrio Sur, entre Atocha y Legazpi. En un auténtico "ghetto". Aquello a la mayor parte de los "troncos" los hunde. No consiguen te-

Reportajes

M.C.D.2022

Del rock al «punk» pasando por el circo

RAMONCIN: "vivir deprisa"

De la calle salen todos los personajes interesantes

Hay que morir joven y tener un cadáver bien parecido

Espero llegar a viejo antes de los treinta años

Tengo cuerda para rato

creja. No sé. El atuendo es como la tienda de un anticuario, hay que ir recopilando cosas y colgándolas. Pero sin imitar a nadie. A mí me imitan.

—A lo mejor es más sencillo disfrazarse directamente, ¿no crees?

—No es lo mismo, tío. Yo creo en la moda. Lo que pasa es que "no me lo hago" a la moda. Me visto como me gusta y punto. Además para cantar rockk and roll es lo más apropiado. Y no me disfrazo ¿vale?

"MUCHA CUERDA"

Está claro que a Ramoncín no le gusta esta sociedad y presume de aprovecharse de ella. "Si no sería tonto y de eso no tengo un pelo". Además —añade— es la única forma de "hacérselo" bien. Si te gusta no está bien utilizarla, es como engañar a un amigo. No me importa engañar a la gente, pero a los "amiguetes" nunca.

—Me temo, Ramoncín, que en el momento que pase esta moda y dejes de hacer gracia van a pedir tu cabeza. No se puede ir por la vida insultando a la gente. No es prudente.

—¿Gracia? Yo no hago gracia. Ni lo he hecho nunca. Y no pueden caer sobre mí jamás. Entre otras cosas porque soy muy listo y cuando vayan a atacarme se van a encontrar con la basura, porque voy a estar por encima de ellos. Además, yo no perjudico a nadie.

—Sin embargo, se dice que en alguna de tus actuaciones has orinado al público.

—Eso es mentira. A lo mejor lo he pensado y hasta intentado, pero no. Lo que sí he hecho ha sido tirar huevos a un sector del público que antes me había atacado.

—Pero una vez que se provoca al público es muy difícil controlar sus reacciones. Deberías saberlo.

—Y lo sé. Yo he tenido "desparrames" increibles... El otro día en un pueblo valenciano unos individuos se dedicaron a tirar vasos y botellas al escenario. Podían haber matado a alguien. Y eso no puede ser. No es así. Yo provoco al "personal" a que chille, grite y se lo pase bien. Pero no tiro una botella a nadie. Lo mío es una alternativa a la violencia física. Yo estoy totalmente por la paz y en contra de todo lo que pueda causar daños, perjuicios y cosas así.

—Y al final, Ramoncín, cuando acabe todo esto, ¿qué piensas hacer? Vender de nuevo pólizas de seguro, dar timos...

—Yo soy un mito ¿comprendes? Precisamente esta tarde les decía a mis amigos que el Ramoncín no se va a hundir en cuatro meses ni nunca. Se puede acabar la industria discográfica y desaparecer los cantantes y yo haría otra cosa. Me pueden cortar las manos y en lugar de escribir hablaría. Tengo muchísima cuerda. Y me importa un "huevo" todo lo demás.

—Pareces muy seguro de tus dotes literarias. ¿En qué te basas?

—En mi talento. Escribir como yo lo hago es muy difícil. Umbral, por ejemplo, está aprendiendo a escribir ahora. Abre "La Codorniz" por la página nueve para leer mis cosas.

—¿Quieres decir que estás enseñando a escribir a Umbral?

—Está aprendiendo él sólo. Y el que tenga alguna que coja un artículo mío y lo lea. No tiene comparación.

EL "TINGLAO" POLITICO

—De eso estoy seguro. Cambiemos de tema. Ahora mismo ¿cómo ves el país políticamente?

—¡Ahhhh... La "politipoir"...! ¡Qué asco! Es algo que "no me enrolla" mucho. Políticamente el país me parece un descontrol. Muchas siglas, muchos nombres, y todo por hacer. Por el contrario, veo a la gente muy divertida, con ganas de pasarlo bien, y con una entereza que no es normal. La cosa puede estar mal, pero la gente baila sevillanas que da gusto. Y es que este pueblo nuestro (y me pongo en plan Lola Flores) es maravilloso. Además, a la mayoría el "tinglao" político nos trae al fresco.

—Sin embargo, supongo que tendrás una idea formada de los líderes políticos. De Fraga, por ejemplo.

—Es un tipo inteligente.

—Carrillo.

—Es listo.

—González.

—Muy joven.

—Suárez.

—Muy viejo.

—La Pasionaria.

—¿Ah, pero aún vive?

"PASAR" DE TODO

Hacemos un alto en la entrevista y Ramoncín aprovecha para fumarse un "porro". Después, me cuenta que nació en un taxi en la Puerta de Alcalá y que no ha conocido ningún tipo de represión. "La había, claro, pero yo no me di cuenta. He hecho siempre lo que me ha dado la gana. Yo me acostaba con chicas desde los nueve años. Por eso soy un "pasota", ¿comprendes?

—¿Y eso es un título?

—No sé. Lo que pasa es que en todo esto hay mucha película. Hay quien los dibuja tirados en la acera con un "canuto" y "desparramándose" por el suelo... Yo creo que son gente más divertida. Además no me gusta poner etiquetas. Todos somos pasotas, macarras, rockeros, hippys... El que se queda tirado mirando al cielo es un "pasota" postizo. Yo me lavo y me pongo blanco como los "Lewis". Soy auténtico.

—Yo lo pongo en duda, Ramoncín. Me parece todo una postura para vender discos. Y muy poco original, por cierto

—...Mira, yo tengo mi técnica. Para "pasar" primero hay que llegar. Y yo he llegado. Además, de todo sólo "pasan" los "palmaos". Y yo no lo soy. Tú, por ejemplo, no te lo "haces" bien. Yo no estaría ahí preguntando. Tú eres el que me preguntas a mí.

—Claro, Ramoncín, pero a veces los payasos también sois noticia. Cosas de la profesión. ¿Comprendes?

—...Bueno... Aquí de lo que se trata es de ser el número uno entre los número uno. Lo demás no importa. Yo tengo mucha "filos", que se dice por el "foro", y la mayor filosofía en la vida es el "morro". O sea, que le hecho mucho "morro" a la vida. Todo está muy bien y muy divertido. Ese es mi "rollo". El día que me mire al espejo y no me vea me cortaré la cabeza. Entretanto, la opinión de los demás me la paso por debajo de los c... (PYRESA).

MIGUEL A. GARCIA-JUEZ
Fotos: CARRERO

M.C.D.2022

NACIONAL

DESARROLLAN EL DECRETO REGULADOR DE ACTIVIDADES CINEMATOGRAFICAS

Normas sobre clasificación y exhibición de películas

Cuatro grupos para salas comerciales

Madrid, 19. (Efe). — Las películas clasificadas para salas comerciales se distinguirán en cuatro grupos: para todos los públicos, para mayores de catórce años, para mayores de 16 y, para mayores de 18, aparte de aquéllas de estas últimas que pudieran herir la sensibilidad del espectador medio, que llevarán el anagrama «S».

La nueva clasificación de las películas se contiene en una Orden del Ministerio de Cultura, de fecha 7 de abril, dictada en aplicación y desarrollo del Real Decreto por el que se regulaban las actividades cinematográficas.

Además del anagrama «S», que deberá insertarse en la publicidad, carteleras, taquillas y rótulos de la sala donde se exhiba la película en cuestión, la Subcomisión de Clasificación de películas podrá proponer que a continuación se inserte la advertencia «esta película, por su contenido, puede herir la sensibilidad del espectador».

SALAS ESPECIALES

Paralelamente a las películas destinadas a salas comerciales se clasifican las que corresponden a salas especiales, que serán aquéllas cuya temática, principal o exclusivamente, sea el sexo o la violencia. Estas películas estarán destinadas únicamente a los mayores de 18 años.

La Orden señala de entrada que la comisión de visado de películas cinematográficas, integrada en la Dirección General de Cinematografía, es el órgano asesor competente para emitir dictámenes no vinculantes sobre las películas que vayan a exhibirse públicamente en territorio español, en orden a su clasificación por edades de los públicos o clases de salas y a su valoración técnica a los efectos de concesión o denegación de protección económica estatal. Con estos cometidos específicos integrarán la comisión dos subcomisiones, una de clasificación y otra de valoración técnica.

LA CLASIFICACION

En cuanto a la clasificación de las películas, se solicitará por el titular de los derechos de explotación de las mismas, con el cumplimiento de una serie de requisitos entre los que figura que, cuando la lengua original no sea la castellana, se presentará traducción fiel a esta lengua de los diálogos, comentarios o canciones originales, con indicación clara de rollos, escenas o secuencias a que correspondan.

Formulada la solicitud de licencia de exhibición, las películas serán dictaminadas por orden riguroso de presentación de la documentación, si bien las de nacionalidad española tendrán prioridad sobre las extranjeras, siempre que no haya ninguna de éstas pendiente de dictamen durante más de mes y medio desde la presentación de la documentación. También podrá determinar la Dirección General la prioridad para el visionado y dictamen de una película concreta cuando se justifique por el interesado la urgencia y necesidad de un estreno.

A la vista de los dictámenes de la subcomisión de clasificación, el director general de Cinematografía expedirá la correspondiente licencia de exhibición y copias de la misma en número de una por cada copia de la película.

En las copias de la licencia de exhibición de toda película extranjera, que acompañarán permanentemente a las copias de la película, se mencionará expresamente la versión en que la exhibición de dicha copia de película haya sido autorizada. De cualquier forma, toda copia deberá incluir, antes de su primer fotograma, un letrero en el que figure el título de la película, seguido del número de licencia de exhibición y la edad y clase de sala para la que ha sido autorizada, letrero que deberá aparecer en pantalla durante cinco segundos como mínimo.

Cuando con posterioridad a la expedición de la licencia se descubra que las copias que se exhiben difieren en metraje o en otras características de la versión clasificada, la licencia de exhibición podrá ser revocada, sin perjuicio de las demás sanciones que correspondan.

Durante el mes de enero de cada año, la Dirección General dictará resoluciones para especificar, a efectos de la valoración técnica de películas y su protección económica estatal, las películas españolas clasificadas de «especial calidad» y «especial para menores». La medida afecta de forma prácticamente similar a las películas extranjeras con la calificación de «especialmente indicada para menores de 14 años».

EXHIBICION DE PELICULAS EXTRANJERAS

La exhibición de películas extranjeras de largo metraje, en versión doblada, en salas comerciales, deberá ajustarse a la cuota, establecida en la proporción de un día de película española de largo metraje, como mínimo, por cada dos de película extranjera de largo metraje en versión doblada.

Finalmente, como disposición transitoria se señala que las edades de los públicos para las que estén clasificadas las películas cuya licencia de exhibición haya sido comunicada antes de la entrada en vigor de este reglamento, mantendrán su validez durante el periodo de explotación a que dé derecho la licencia.

La Orden, que entra hoy mismo en vigor, concluye con la indicación de que la Dirección General de Cinematografía dictará, en enero de 1979, las primeras resoluciones relativas a las películas españolas que hayan merecido la clasificación de «especial calidad» y «especial para menores», referidas a las que hayan obtenido la licencia de exhibición durante el año 1978. A estos efectos se fijará, en el fondo de protección a la cinematografía y el teatro de 1978 la cifra global que en ese año se podrá aplicar al pago de estas subvenciones especiales.

COLOMAN CASASNOVAS
MEDICINA Y CIRUGIA DE LA MUJER. PARTOS
Horas de consulta: De 12 a 2, excepto sábados
Teléfono 71 18 75 Plaza S. Lázaro, 2, primero, derecha.

DR. MEDINA MORA
OCULISTA - OFTALMOLOGO
Plaza Pio XII, núm. 6 (edificio Colegio Médicos). Horas de consulta, previa petición de hora, de 10 a 1 y de 4 a 7.
Teléfonos 72 67 09 y 72 74 11

SEXTA DE SEVILLA

Dos orejas a Paquirri, con bronca a la presidencia

Sevilla, 20. (Efe). — Ayer, sexta de feria. Seis toros de Carlos Núñez, muy terciados, pero nobles y manejables.

Manolo Martínez, vulgar con el capote en su primero, faena de muleta larguísima, incolora e insípida. Tres pinchazos y media. Silencio.

En el cuarto, abúlico y desconcertado. Estocada. Pitos.

Paquirri, aplaudido con el capote. Quite por gaoneras muy valiente. Lleva al toro al caballo por chicuelinas. Tres pares de banderillas. Faena valentona pero sin terminar de encajar el nervio del toro. Pinchazo y estocada. Ovación y vuelta al ruedo.

En el quinto, instrumentó tres largas cambiadas de rodillas. Verónicas aceptables. Tres pares de banderillas muy malos. Los palos se caen al suelo, uno queda colgado de una pata. Faena espectacular, abundando en los pases circulares, muy de galería. Tres pinchazos citando a recibir. Estocada. Ovación, inesperada concesión de las dos orejas por el presidente. Gran bronca contra la presidencia vuelta al ruedo teniendo que devolver Paquirri las dos orejas. Nueva bronca a la presidencia.

José Mari Manzanares estuvo muy torero con su primer toro al que muleteó lucidamente sobre ambas manos, mejor con la derecha que con la izquierda. Pinchazo y estocada. Ovación, oreja y vuelta

Al sexto no consiguió sacarle partido. Lo mató con brevedad. Silencio.

Importante Laboratorio Farmacéutico
muy introducido en el mercado nacional,
precisa
VISITADOR MEDICO
para Palencia y provincia
Imprescindible persona conocedora de la visita médica.
Garantizamos buenas condiciones de comisión y otros incentivos.
Escriban interesados con curriculum vitae al Apartado de Correos 667, de Madrid.

Teresa de Borbón, en Bilb

"Sixto no tiene na que ver con el carlism

Bilbao, 20. (Efe). — Sixto no tiene nada que ver con el Carlismo, ni representa a ningún sector carlista, afirmó ayer en Bilbao la princesa María Teresa de Borbón, hermana de Sixto y del presidente del Partido Carlista Carlos Hugo.

María Teresa atacó a los grupos de extrema derecha que se hacen pasar por carlistas y dijo que, en realidad, se trata de advenedizos "sin militancia, sin propuestas concretas y sin pueblo".

María Teresa de Borbón llegó ayer a la capital vizcaína para asistir a una charla sobre "el espacio político del socialismo autogestionario" y dar una conferencia en la Facultad de Sociología de la Universidad de Deusto en torno a "las mentalidades frente al cambio".

Desmintió que hubiera una veneración a la personalid del partido y añadió que greso puede cuestionar, quier momento, la presid Carlos Hugo.

María Teresa de Borbo claró partidaria de la de varios partidos soci advirtió del peligro que homologar las estructura tado español con las que en los países democráticos ropa occidental.

En su opinión, las dem europeas, basadas en un dismo, bloquean la evolu lítica y son regímenes

En cuanto a la prepar la jornada de Montejurr celebrará el próximo 7 la hermana del líder car formó que este año se hacer una gran fiesta "la fiesta de las nacion

D. DACIO CRESPO H. DE MEDINA
CIRUJANO-JEFE DEL HOSPITAL PROVINCIAL DE PALE
Consulta: C/. Ramírez, núm. 2
Hora: DOCE TREINTA Teléfono 71 14
Intervenciones y urgencias: Clínica de la Cruz Roja

D. TOMAS MIGUELEZ BUSTAMANT
CIRUJANO

DR. JULIO AGUADO MATOR
ESPECIALISTA EN MEDICINA Y CIRUGIA DE LA M
PARTOS
CONSULTA: Mañanas, de 11 a 2. Tardes, previa petición d
Colón, 55, 2.º — Teléfonos 72 05 50 y 72 58 93
Operaciones y urgencias: Clínica de la Cruz Roja — Teléfono

ALFONSO GONZALEZ RUIZ
CLINICA DENTAL — RAYOS X
Don Sancho, 11, 1.º - D.
Horas de 11 a 1
Tardes: Previa petición de hora. Teléfono 72 - 11 - 3

JOSE LUIS GUTIERREZ HERRER
MEDICO DIRECTOR DEL SANATORIO PSIQUIATRICO DE SAN LUIS
ENFERMEDADES NERVIOSAS Y MENTALES
Plaza de San Lázaro, 1, 3.º - Izq.
Teléfono 72 28 90 CONSULTA A

MANUEL BUISAN CITOR
PEDIATRA-PUERICULTOR DE LA SEGURIDAD SOC
POR OPOSICION
ESPECIALISTA DEL ESTADO POR OPOSICION DEL C
DIAGNOSTICO Y O. T.
ENFERMEDADES DE LOS NIÑOS
Hora de consulta a las 12'30 de la mañana. Previa peti
Calle Martín Calleja, 19 - 2.º. Teléfono 71

DR. ERADIO ALONSO DEL CAMP
APARATO DIGESTIVO — MEDICINA Y CIRUGIA
URGENCIAS Y OPERACIONES
CLINICA «VIRGEN DE LA SALUD» Teléfono 71 4
Consulta: De 11 a 2 Patio Castaño, 1 Teléfono

DR. PABLO MARTIN ALVAREZ
MATERNOLOGO DEL ESTADO POR OPOSICION
Partos, Ginecología, Cirugía de la mujer, Esterilidad
CONSULTA: Previa petición de hora
Calle Teniente Velasco, núm. 17 - 1.º
Teléfono 72 - 26 - 38 PAL

ANTONIO VAZQUEZ CANTERO
MEDICO PUERICULTOR
Otorrinolaringología infantil. AUDIOMETRIA
Hora de consulta: De 10 a 12
Calle Mayor, núm. 3, 2.º - A — Teléfono 71 48 36 — PAL

JESUS TRANCHO
MEDICINA Y CIRUGIA DE LA MUJER
PARTOS
Avda. República Argentina, 9, 2.º. Palencia. Teléfono 7
Consulta de 12 a 2
Intervenciones y partos en Clínica «Virgen de la Sa
Teléfono 71 44 90

ANDRES FRAILE GUTIERREZ
NICOLAS FRAILE GUTIERREZ
MEDICOS ODONTOLOGOS
Consulta de 12 a 2. — Excepto sábados. — Teniente Vel
Teléfono 72 - 43 - 40

M.C.D.2022

NACIONAL

Pleno del Congreso

No se aprobó el crédito de RENFE

proyecto de ley se devuelve a la Comisión de Presupuestos

Sí, a otros ocho créditos extraordinarios por dieciséis mil millones de pesetas

. 20. (Efe).—30.000 mi- pesetas en nueve pro- créditos se debatieron e en el Pleno del Con- los diputados.

cuarto de hora, el pleno ado la concesión de ones de pesetas en los tros proyectos de ley a votación ayer tarde. proyectos, aprobados en unanimidad por la Co- presupuestos y aproba- por el pleno con algún voto en contra, son los

sión al presupuesto en la sección 23 "Ministerio rcio" de un crédito ex- rio de 1.072.605.395 pese- subvencionar al sector a suministros de gasoil por el período de tiem- endido entre el 1 de ju- de septiembre de 1977.

sión al presupuesto en la sección 17 Ministerio Públicas" de varios su- de crédito por un im- l de 511.267.952 pesetas r efectiva la resolución ección General de Tra- de mayo de 1977 por la omologa la nueva tabla para el segundo año de del convenio colectivo de fecha 27 de julio de el personal laboral de- de los servicios y orga- Ministerio de Obras Urbanismo y recoger rio mínimo aprobado Decreto 2.439-1977 de

sión al presupuesto en la sección 23 "Ministerio rcio" de un crédito ex- rio de 1.537.669.544 pe- abono a la compañía diterránea, S. A.", de cia en la explotación icios de comunicacio- mas de soberanía co- ntes a 1977.

sión de dos créditos ex- os por un importe to- 28.900.000 pesetas para subsidio de desempleo equivalentes a la jubi- ipada a los trabaja- flota pesquera del Nor- te de España y de sub- a los armadores de la a.

sión al presupuesto en sección 31 «gastos de inisterios" de tres cré- ordinarios por un im- de 3.190 millones de ra dar cumplimiento a o en el Real Decreto- de 2 de junio sobre el cional de Cooperación y otras medidas de entre el Estado y las es locales.

sión al presupuesto en sección 22 "Ministe- re" de un crédito ex- o de 255.545.620 pese- atisfacer subvenciones éreo regular de pasa- lineas nacionales con narias correspondien- ños 1975 y 1976.

sión al presupuesto en sección 22 "Ministe- re" —hoy Defensa— de ento de crédito de pesetas para atender importes que supo- sión de precios y los mano de obra aproba- Consejo de Ministros rama del avión pro- .

sión al presupuesto en sección 11 "Presiden- ierno" de un crédito io de 8.008.468.911 pe- financiar los servicios transferidos al Esta- nos autónomos, co- es a los meses de no- diciembre de 1977.

14.000 millones en sponden a un proyec- lo de subvención a Renfe, rechazado en su día por la Comisión de Presupuestos, y cuyo debate en pleno comenzó tras la aprobación de los ocho anteriores.

NO SE APROBO EL CREDITO A RENFE

En relación con el crédito a Renfe, PSOE, PCE y UCR mantuvieron criterios totalmente diferentes entre sí. El primero de ellos votó en contra de la concesión de los 14.000 millones de pesetas a Renfe, FC se abstuvo y el partido actualmente en el Gobierno, junto con AP, votó a favor.

Sometido a votación el dictamen de la Comisión de Presupuestos, que en su día rechazó el otorgamiento del suplemento de crédito a Renfe por un importe total de 14.602 millones de pesetas, se obtuvieron los siguientes resultados: votos favorables al dictamen de la Comisión y por tanto contrarios a la concesión del crédito, 113. Votos negativos al informe de la comisión, 147. Abstenciones, 15.

En conclusión, el proyecto de ley se devuelve a la Comisión de Presupuestos del Congreso para nueva discusión y votación.

A continuación el Pleno del Congreso eligió a cuatro diputados que formarán parte de la Comisión Mixta que junto con el Senado estudiará el proyecto de despenalización del adulterio y del amancebamiento. Fueron elegidos Virgilio Zapatero, Rodolfo Guerra y los señores Ruiz Navarro y Estella Goitre.

INTERPELACIONES

Se entró después en el punto del orden del día correspondiente a interpelaciones. Antes de que comenzase, y dado que ya no se producirán más votaciones en este Pleno, se produjo la ya habitual en estos casos, desbandada en los escaños de "UDC" así como en las tribunas.

El socialista Ciriaco de Vicente interpeló al Gobierno en relación con las bases y pensiones de la Seguridad Social y pidió información sobre la situación financiera de la Seguridad Social. El señor De Vicente leyó su interpelación a una velocidad que creó dificultades incluso a los taquígrafos de la Cámara.

Le contestó el ministro de Sanidad y Seguridad Social, Enrique Sánchez de León, quien señaló que el señor De Vicente ha hecho mal las cuentas en las que basó su interpelación.

Entre otras cosas dijo que pedir a la Seguridad Social que limite este año su incremento a un 18 por 100, cuando en los años anteriores se ha movido entre un 25 y un 31 por 100 supone pedirle un sacrificio de tal entidad que habra que agradecérselo en honor a la economía del Estado.

Respecto a varias preguntas hechas por el señor De Vicente en el curso de su interpelación, el ministro le pidió que las tramite por el procedimiento ordinario, a fin de no tener que improvisar las respuestas.

TRAFICO AEREO

Tras el descanso, con notoria inasistencia de diputados, se reanudó la sesión plenaria para exponer el diputado socialista Rodolfo Guerra la situación del tráfico aéreo en España.

Anunció que su intervención no implicaba una crítica directa al ministro de Transportes, pero sí una imputación a la política de Gobierno en materia de transporte aéreo.

Rodolfo Guerra relató diferentes datos que significan una verdadera alarma ante las deficiencias del tráfico aéreo. El conocimiento de dichas deficiencias corroboradas en los últimos accidentes aéreos no han sido corregidas ni se han adoptado medidas suficientes que eviten su repetición.

En respuesta a la interpelación el ministro de Transportes y Comunicaciones, Salvador Sánchez Terán, anunció la próxima contratación de un nuevo sistema automatizado de control aéreo que entrará en funcionamiento en 1982 y que garantizará la fluidez y seguridad de la circulación aérea hasta finales de siglo.

Dijo el ministro que el sistema actual de control funciona eficazmente para controlar el más de medio millón de aviones que anualmente surcan el espacio aéreo español. Se están introduciendo por otra parte, continuas mejoras que permiten atender la demanda creciente del tráfico, pero reconoció que este sistema llegará a su grado de saturación en 1982.

MAESTROS DEPURADOS

Tras el anuncio de la convocatoria de la comisión constitucional, hecho por el presidente del Congreso, intervino la diputado socialista, María Izquierdo Rojo, para defender su interpelación en el sentido de que se aplique la ley de amnistía a los maestros depurados.

Pidió la aplicación de esta ley con la misma generosidad que fue aprobada a los maestros del plan profesional de 1931 y a los cursillistas de 1936, depurados y apartados de la docencia por el régimen franquista.

En respuesta habló el ministro de Educación y Ciencia, Iñigo Cavero, quien diferenció la situación de los maestros procedentes del denominado plan profesional de 1931 de los llamados cursillistas del Magisterio Nacional de 1936. En relación con el primer grupo de maestros, señaló el ministro que ya han recibido la aplicación de los beneficios de la amnistía.

El ministro de Educación y Ciencia distinguió, por otra parte, dos situaciones diferentes con respecto a los cursillistas del Magisterio Nacional Primario, puesto que existe un grupo procedente del plan de 1935, cuyos integrantes adquirieron la condición de funcionarios públicos y sobre cuya situación no existe ningún problema.

En cambio, sí existen para aquellos cursillistas de 1936 que al no haber cumplido todas las pruebas no pudieron ser nombrados funcionarios públicos.

El problema se agrava —añadió— puesto que en algunas provincias se han destruido todos los documentos que acreditan su participación en los mencionados cursillos de 1936.

No obstante, el Ministerio está dispuesto, según anunció Iñigo Cavero, a aceptar como suficientes otras pruebas válidas en derecho y que impidan cualquier posibilidad de fraude. En este sentido, el Ministerio ultima actualmente la elaboración de una Orden que permita solucionar satisfactoriamente el problema de quienes podrían verse perjudicados ante la ausencia de documentación.

La sesión plenaria sigue hoy desde las diez horas, con la interpelación del diputado comunista Ramón Tamames, en relación con la situación de Ensidesa.

El martes, en Barcelona

A subasta el libro más caro del mundo

Barcelona, 20. (Efe). — El martes, día 25, se subastará en la librería «Novecientos» un «Apocalipsis», cuyo precio de salida es de un millón setecientas cincuenta mil pesetas y que está considerado como el libro más caro del mundo.

Este «Apocalipsis» data de 1961 y es el número uno —el único ejemplar impreso en pergamino— de una edición de siete ejemplares. Está definido como «monumento bibliófilo del siglo XX». Cuando lo publicaron, hace 17 años, fue vendido en 200.000 francos nuevos, unos tres millones y medio de pesetas actuales.

En la elaboración de esta joya bibliográfica se invirtieron cuatro años y participaron los más significativos pintores del momento, así como grandes pensadores. El volumen lleva grabados de Dali, Foujita, Leonor Fini, Mathieu, Cocteau, Tremois, Zádkine y cuatro de Bernard Buffet, coloreados a mano. Los comentarios son de Jean Rostand, Cocteau, Daniel Rops, Jean Giono, Ernst Gunger y Cioran. También se contó con 300.000 pieles de cordero, necesarias para la selección del pergamino, invirtiéndose cuatro mil horas en los trabajos de dorado y noventa y tres mil para las letras caligrafiadas.

Lea nuestro suplemento deportivo todas las semanas.

Dr. Ireneo Fernández Valdeolmillos
GARGANTA, NARIZ Y OIDOS
Consulta: Mayor, 108

Carlos Illera Paisán
Consulta, previa petición (entreplanta)
REPUBLICA ARGENTINA, 16

DR. ESCAPA LEAL
Ha trasladado la consulta a Plaza Pío XII, número 4
Teléfono 72 70 58
(Edificio Colegio Médicos)

Julio G.ª Puente Llamas
CONSULTA PREVIA PETICION
Becerro de Bengoa, 24

J. M. Miguel Marcos
CORAZON Y PULMON
Consulta diaria, excepto sábados
Pío XII, 3, 6.º-A. Telf. 72 37 45

D. ANGEL CASAS
MEDICINA INTERNA
Consulta, previa petición de hora
Mayor, 3 Tlf. 71 36 90

B. AGUAYO LORENT
TRAUMATOLOGIA Y ORTOPEDIA
CONSULTA: A. Fdez de Madrid, 6 Teléfono 71 37 46
URGENCIAS: Clínica Virgen de la Salud

JOSE V. LEON GARCIA
DEL INSTITUTO PROVINCIAL DE OBSTETRICIA Y GINECOLOGIA DE MADRID
Partos, Ginecología, Esterilidad
Consulta diaria de 12 a 2, previa petición de hora
Avda. José Antonio, 20, entreplanta. — Teléfono 72 20 77
URGENCIAS: Clínica Virgen de la Salud, Sanatorio Cruz Roja

JOSE ANTONIO MARTINEZ D.
OCULISTA
Consulta de UNA a TRES
Casado del Alisal, 45 - 1.º, E — Teléfono 72 - 33 - 90

CLINICA DENTAL
J. ANAYA
(HORAS CONVENIDAS)
Barrio y Mier, 2 Teléfono 71 49 60

DR. ENRIQUE DE SOTO TOLEDANO
GARGANTA, NARIZ, OIDOS
Consulta diaria, de lunes a viernes, de 4 a 8 tarde
(Previa petición de hora)
Avda. José Antonio, 20, 5.º derecha. Teléfono 72 63 83. — Palencia

DR. EMILIO MARTINEZ CRESPO
ESPECIALISTA DE SISTEMA NERVIOSO
ELECTROENCEFALOGRAFIA
Consulta diaria de 1 a 3 y de 4 a 8 tarde
(Previa petición de hora)
Teléfono 72 01 35 José Antonio, 20, 7.º PALENCIA

M.C.D.2022

NACIONAL

CONSEJO DE MINISTROS

Se remite a las Cortes el proyecto de L sobre abolición de la pena de muer

Medidas contra el terrorismo ● Preautonomía para Andalu

Se regula la campaña remolachera 1978 - 19

Madrid, 20. (Efe). — La aprobación del régimen autonómico de Andalucía, el Decreto - Ley que lo regula, el Proyecto de Ley sobre la abolición de la pena de muerte en el Código Penal, así como la remisión a las Cortes de un Proyecto de Ley sobre medidas para la investigación de delitos cometidos por grupos o bandas armadas, son los acuerdos más destacados del Consejo de Ministros celebrado ayer bajo la presidencia de su titular Adolfo Suárez.

La referencia de lo tratado es la siguiente:

PRESIDENCIA DEL GOBIERNO

Real Decreto Ley por el que se aprueba el régimen preautonómico de Andalucía.

Real Decreto por el que se desarrolla el Real Deceto Ley que regula el régimen preautonómico de Andalucía.

Real Decreto de regulación de la campaña remolachero - azucarera 1978 - 79.

Real Decreto por el que se nombra secretario general para las relaciones con las Comunidades Europeas a don Matías Rodríguez Inciarte.

Acuerdo sobre intercambio siderúrgico con la Comunidad Económica Europea.

ASUNTOS EXTERIORES

Autorización para la firma del convenio sobre la simplificación de la legalización de documentos públicos extranjeros, hecho en Buenos Aires el 13 de junio de 1975.

Autorización para la firma del convenio sobre un sistema uniforme para la ejecución de sentencias civiles y laudos arbitrales, hecho en Buenos Aires el 13 de junio de 1975.

JUSTICIA

Acuerdo por el que se remite a las Cortes Proyecto de Ley sobre abolición de la pena de muerte en el Código Penal.

El Gobierno, tal como anunció el ministro de Justicia con ocasión de los debates parlamentarios habidos sobre este tema, ha acordado remitir a las Cortes un Proyecto de Ley sobre abolición de la pena de muerte en el Código Penal común. La medida incluye garantías de cumplimiento de la pena sustitutiva de privación de libertad — se adopta simultáneamente con medidas legislativas para una eficaz lucha contra el terrorismo.

No se trata de una modificación del artículo del Código Penal sino de una Ley distinta del Código que, sin perturbar su esquema, establece los efectos derivados de la imposición de la pena de muerte según las normas del Código. El efecto principal es la sustitución automática de la pena de muerte por la reclusión mayor cuya duración se eleva para este caso a cuarenta años, aplicando lo dispuesto en la regla primera del artículo 75 del Código Penal.

Esta pena de reclusión no podrá ser objeto de reducción por virtud del indulto o medidas de gracia de carácter general. Quienes hayan de cumplirla podrán gozar de los beneficios de la redención de pena por el trabajo y de la libertad condicional, pero en ningún caso la aplicación de estos beneficios podrán representar una disminución de la duración de la pena por tiempo inferior a veinte años de reclusión efectiva e ininterrumpida.

Queda así suprimida la pena de muerte en el Código Penal sin necesidad de modificar ninguno de sus preceptos y en espera de que, aprobada la Constitución se promulgue un nuevo Código Penal en el que ya desaparecerá la mención de la pena de muerte y, por tanto, la posibilidad de su imposición por aplicación de sus preceptos.

INTERIOR

A iniciativa del ministro del Interior el Consejo aprobó un Proyecto de Ley, que el Gobierno acordó remitir a las Cortes, sobre medidas para la investigación de delitos cometidos por grupos o bandas armadas.

En este Proyecto de Ley, sin detrimento de la debida garantía para el legítimo ejercicio de los derechos reconocidos a las personas, se establecen las medidas especiales encaminadas a facilitar la investigación policial haciéndola más rápida, segura y eficaz en la lucha contra los delitos comprendidos en dicha Ley que sean cometidos por personas pertenecientes a grupos o bandas armadas.

Estas medidas serán temporales, estando prevista su vigencia por un año y comprenden, en general, las siguientes facultades:

Primera. — La posibilidad de prolongar por más de setenta y dos horas la detención de las personas implicadas en los delitos a que se refiere esta Ley, siempre que así lo exija el estado de la investigación policial y con el debido control judicial.

Segunda. — La entrada y registro en lugares cerrados podrá efectuarse sin previo mandamiento judicial, por considerarse como flagrantes a los efectos de esta Ley todos los delitos a que la misma se refiere debiendo darse cuenta al juez competen tos del debido control.

Tercera. — El ministro rior podrá ordenar la ob postal, telegráfica y t para aquellas personas co time racionalmente pued relacionadas o integrados pos o bandas armadas s cio de ponerlo en con de la autoridad judicial tente.

Cuarta. — La celeridad causas por estos delitos objeto se agilizarán los procesales y se les dará cia sobre las de otra nat

Quinta. — Las personas nadas por estos delitos s vadas total o parcialmen beneficios legales de car nitenciario.

Sexta. — El Gobierno, del ministro del Interior el deber de informar p mente a las Cortes en l que el Congreso y el Se terminen del uso que se dichas facultades y del obtenido por aplicación d didas excepcionales regul esta Ley.

AGRICULTURA

Real Decreto por el que bra administrador gene Instituto Nacional de Re Desarrollo Agrario (IR don Vicente Gómez Benit

TRANSPORTES Y COMUNICACIONES

Real Decreto por el que bra director general de tructura del Transporte Carlos García Maura.

Por la Comisión de Justicia del Senado

Dictaminado el proyecto de ley de elecciones municipales

Se convocarán treinta días después de promulgada la CONSTITUCION

Madrid, 20. (Efe). — La comisión de Justicia e Interior del Senado, votó ayer en contra del texto de la ponencia en el sentido de fijar la fecha del 15 de septiembre como tope para la celebración de las elecciones municipales.

La comisión, que preside el socialista Gregorio Peces Barba y del Brio, votó en contra de la disposición transitoria sexta, que fija la fecha de las elecciones, por quince votos en contra, nueve a favor y ninguna abstención. La ponencia se reserva el derecho a voto particular para la defensa en el pleno del texto de su informe.

Por una enmienda "in voce" del senador de UCD, Valverde, el texto aprobado dice textualmente: "El Gobierno habrá de convocar elecciones dentro de los treinta días siguientes a la promulgación de la constitución".

La comisión reunida durante toda la mañana en la Cámara Alta, dictaminó todas las disposiciones transitorias y finales, quedando definitivamente aprobado el texto del dictamen del proyecto de ley de elecciones municipales, que será entregado al presidente del Senado para su debate en el Pleno que se celebrará durante los días 25 y 26 de este mes.

AUTOPALSA

CONCESIONARIO FORD ESPAÑA, S. A.

Presenta a

LOS PILOTOS DEL INFIERNO

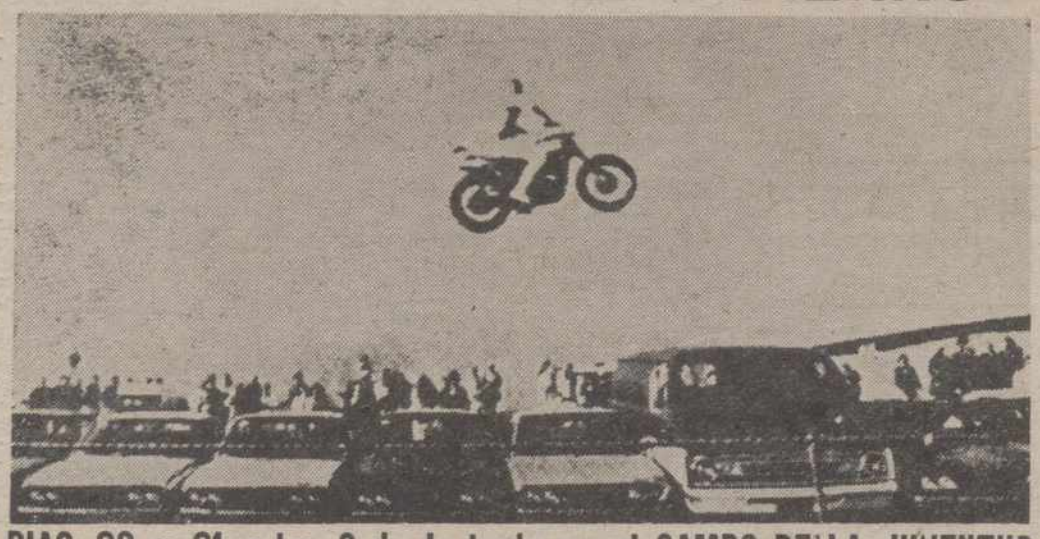

DIAS 20 y 21 a las 8 de la tarde en el CAMPO DE LA JUVENTUD

Palencia, Abril 1978

En liberta

Los coreanos acus de quemar una en Las Palma

Las Palmas, 20. (Efe). seis coreanos, que perm detenidos en Teide, acus quemar, entre un montón pas, el cuerpo de una ni sido puestos en libertad sional por falta de prueba

La denuncia fue hech Agustín Cruz, quien dijo a los coreanos quemando tón de ropa, entre las c encontraba el cuerpo criatura de unos veinte edad. Las cenizas han viadas al Instituto de na Legal de Madrid, pa probar si hay en ellas o restos humanos.

Según los coreanos, la r tenecía a un compañero en circunstancias norm ellos quemaron su cuerpo

Al acto de clausura a

M.C.D.2022

NACIONAL

"Vengo a resolver problemas"

Suárez inició su visita a Canarias

d, 20. (Efe). — El presi- el Gobierno, Adolfo Suá- a las nueve y veinte de ñana por vía aérea con a Santa Cruz de Teneri- sita oficial de seis días piélago canario.

or Suárez llegó a las nue- unto a la zona militar opuerto de Barajas, a e un helicóptero proce- l Palacio de la Moncloa. saludar al vicepresidente del Gobierno y ministro Defensa, teniente general z Mellado, y otras per- des, cruzó la pista para un avión «Mystere» de ecretaría de Aviación Ci- compañía del ministro erior, Rodolfo Martín Vi- n, seguidamente, emprendió.

EN TENERIFE

Cruz de Tenerife, 20. — El presidente del Go- Adolfo Suárez, llegó so- 10.50 de esta mañana cal) al aeropuerto de Te- procedente de Madrid, en era etapa de su viaje al ago canario, que dura- días.

del avión «Mystere» en efectuó su viaje. Adolfo a quien acompañan los s del Interior y de la cia, señores Martín Vi- ero Novas, fue recibido apitán general de Cana- ente general Prada Ca- l presidente de la Jun- anarias, Alfonso Soriano z de Lugo, entre otras des. Asimismo se halla- entes los parlamentarios y PSOE por la provin- Santa Cruz de Tenerife. ludar a las diversas au- s, el presidente del Go- pasó revista a un Bata- Ejército de Tierra, con banda y música, que honores. Luego escu- e un podio las notas del Nacional y presenció el e dichas tropas.

antes de subir al heli- que le trasladaría a la Isla de Hierro, el señor Suárez, a requerimiento de los informadores presentes, hizo unas breves declaraciones en las que señaló que durante unos días traslada su despacho al archipiélago, y añadió: «Vengo a resolver problemas».

Seguidamente, en unión de los ministros que le acompañan, se dirigió al aparato, que despegó a las 11.10 horas con destino a Valverde del Hierro, primera isla que visitará el señor Suárez en su recorrido por Canarias.

Por otra parte, en relación con la posibilidad de que el líder de UCD mantenga contactos con los miembros de su Partido en Canarias, el presidente de la Junta señaló a «Efe» que no se ha hecho ninguna reunión de antemano, y que, por otra parte, tampoco conocía en profundidad el programa del presidente en su recorrido por las islas. Sin embargo, el diputado centrista César Llorens indicó que espera que como consecuencia del viaje del presidente se produzca una remodelación del Partido en el Archipiélago.

GUTIERREZ MELLADO VIAJARA A CANARIAS

Madrid, 20. (Efe).— El vicepresidente primero del Gobierno y ministro para la Defensa, teniente general Gutiérrez Mellado, viajará el próximo día 22 a Canarias en visita oficial.

El señor Gutiérrez Mellado asistirá con el presidente del Gobierno, Adolfo Suárez, a varias reuniones de alto nivel militar en Santa Cruz de Tenerife y en Las Palmas.

También asistirán a estas reuniones los miembros de la Junta de Jefes de Estado Mayor y la del mando unificado de Canarias y otros altos jefes de las Fuerzas Armadas.

Acompañados por el ministro de Obras Públicas

Los Reyes visitaron la provincia de Guadalajara

Molina de Aragón (Guadalajara), 20. (Efe). — Sus Majestades los Reyes de España han iniciado esta mañana, en Molina de Aragón, su visita a la provincia de Guadalajara, que se prolongará prácticamente durante toda la jornada de hoy.

Minutos después de las once cuarenta y cinco horas Don Juan Carlos y Doña Sofía llegaron a bordo de un helicóptero al campo de fútbol de Molina de Aragón, donde fueron recibidos por las primeras autoridades civiles, militares y locales de la provincia.

Acompañan a los Reyes de España en este viaje por la provincia de Guadalajara el ministro de Obras Públicas y Urbanismo, Joaquín Garrigues Walker, el director general de Política Interior, Jesús Sancho Rof, y séquito de la Casa Real.

En el Parque Alameda, Don Juan Carlos descubrió un monolito de piedra con la siguiente inscripción: «Parque de S. M. el Rey Don Juan Carlos I, Señor de Molina.

Inaugurado por SS. MM. los Reyes de España el día 20-4-1978».

Posteriormente, Don Juan Carlos y Doña Sofía se trasladaron, en automóvil, a la Plaza Mayor, donde, entre el clamor popular escucharon la interpretación del Himno Nacional. A los Reyes de España les hicieron pasillo de honor la Cofradía de la Orden Militar de Nuestra Señora del Carmen, cuya antigüedad data del siglo XVIII.

Ya en el interior del salón de actos del Ayuntamiento, el alcalde de la ciudad, Agustín García Suárez, en representación de los alcaldes y secretarios de los 80 pueblos que componen el Señorío de Molina y que estaban presentes en el acto, pronunció unas breves palabras, en las que destacó el agradecimiento de toda la comarca a los Reyes por su presencia y, del mismo modo, la fidelidad de todos a la Corona y a la unidad de España. Señaló asimismo que el escudo del Señorío exhibía cinco flores de lis, y tras hacer una breve historia del Señorío de Molina, afirmó que los corporantes presentes en el acto lucían sendas bandas que fueron estrenadas hace cincuenta años en presencia de don Afonso XIII.

Unas palabras pronunciadas por Don Juan Carlos fueron acogidas por grandes ovaciones y también por vítores de centenares de personas congregadas ante la fachada principal del Ayuntamiento, que algunas de ellas exhibían banderas nacionales y del Señorío de Molina.

Sus Majestades los Reyes de España saludaron desde el balcón principal a la multitud de personas que reclamaban constantemente su presencia.

Finalmente, Don Juan Carlos y Doña Sofía se trasladaron a Sigüenza.

EN SIGUENZA

Sigüenza, 20. (Efe). — Minutos después de las doce y cuarto de este mediodía, SS. MM. los Reyes de España llegaron, a bordo de un helicóptero, a Sigüenza, donde en primer lugar inauguraron el Centro Sanitario Comarcal y, simbólicamente, los 32 que se construyen actualmente en la provincia.

Don Juan Carlos y Doña Sofía departieron durante unos minutos con el personal médico y sanitario que presta sus servicios en dichos Centros. Posteriormente, y en medio del clamor de una gran multitud que se concentró durante el recorrido que realizaron Sus Majestades, se trasladaron al Ayuntamiento, donde descubrieron una placa, cuya inscripción es la siguiente: «Restaurado este Ayuntamiento, fue inaugurado por los Reyes de España el 20-4-78».

En el salón de actos del Ayuntamiento, el alcalde de Sigüenza, Martín Poyo del Pino, leyó el acta del acuerdo adoptado por la Corporación de nombrar alcalde honorario de Sigüenza a Su Majestad el Rey.

Le contestó en breve discurso el Rey.

A continuación, el señor Poyo del Pino manifestó, en breves palabras, la satisfacción de la Corporación municipal y de todo el pueblo de Sigüenza por la visita de los Reyes de España.

Finalizadas las palabras de Don Juan Carlos, que fueron largamente aplaudidas por los presentes, SS. MM. se dirigieron a pie, rodeados de una gran multitud de segontinos que en ocasiones rompieron los cordones de seguridad, hacia el Parador Nacional de la villa, para posteriormente emprender viaje a la capital de la provincia.

Sigue el Congreso del PCE

Bienvenida a un grupo de excombatientes de las BRIGADAS INTERNACIONALES

MADRID. — El secretario general del Partido Comunista de España, Santiago Carrillo, pronuncia unas palabras en el acto de apertura del IX Congreso del PCE, primero que se celebra en la legalidad. —(Foto EUROPA PRESS)

Madrid, 20. (Efe). — Con un minuto de silencio en memoria del militante comunista Julián Grimau, comenzó la sesión de trabajo del Noveno Congreso del PCE.

Los delegados del País Valenciano, Asturias, Baleares, Canarias y Guadalajara ratificaron el informe del Comité Central saliente leído ayer por Santiago Carrillo.

Siguió la intervención de Marcelino Camacho, de Comisiones Obreras, que en nombre del Comité Central saliente insistió en la lucha de las clases trabajadoras y en que la política que esta haciendo Comisiones, que es «la única posible» en su acuerdo definitivo y total con la línea del Partido Comunista. Camacho fue advertido en dos ocasiones por Santiago Carrillo, en el uso prolongado de la palabra.

La intervención de Francisco Valero, de Guadalajara, puso de relieve la necesidad de abandonar el caciquismo y el establecimiento de candidaturas conjuntas con otras fuerzas para las elecciones municipales.

Asisten 1.364 delegados incluidos los miembros del Comité Central saliente. De ltotal de delegados 179 son mujeres y la composición social del Congreso es de 734 obreros y empleados, lo que representa un 53'81 por ciento; 44 campesinos el 3'22 por ciento; 432 profesionales y fuerzas de la Cultura, 31'67 por ciento; 41 trabajadores autónomos y empresarios, 3'01 por ciento; y 49 estudiantes que representan el 3'9 por ciento.

En la sesión que durará toda la mañana, se dio la bienvenida a una comisión del Partido Comunista Noruego y a un grupo de excombatientes de las Brigadas Internacionales invitadas en este Congreso.

y no saldrá el «agón Expres»

nza, 20. (Efe).—El diario Expres" no saldrá esta estar en huelga su per- talleres a causa de la de Artes Gráficas.

to, votado esta mañana, cuencia de la adhesión de ajadores de este sector en a la huelga nacional da por las centrales en por la ruptura de las ones del convenio inter- al.

elga durará 48 horas y a unos 35.000 trabajado- adrados en unas 70 em-

Comisión titucional, ocada el 5 de mayo

, 19. (Efe). — La comi- Asuntos Constitucionales reso de los Diputados ha ocada oficialmente para o día 5 de mayo, a las mañana, para dar co- los debates sobre el pro- constitución.

cio de la convocatoria echo durante la sesión del Congreso, por el pre- la Cámara, señor Alva- randa.

M.C.D.2022

NACIONAL

Con sólo 13 diputados de UCD en los escaños

SE REANUDO EL PLENO DEL CONGRES

No habrá desmantelamiento de Ensidesa, dijo el minist de Industria, respondiendo a una interpelación comunis

Madrid, 20 .(Efe). — Con la habitual media hora de retraso, a las diez y media de la mañana, se reanudó hoy la sesión del Pleno del Congreso de los Diputados.

En el momento de comenzar la sesión la asistencia de diputados era mínima, especialmente en los escaños de UCD, grupo del que sólo se encontraban en la sala 13 de los 166 diputados de que consta.

El primer punto del orden del día fue una interpelación del comunista Ramón Tamames sobre la situación de Ensidesa. Durante su intervención el señor Tamames aludió a la falta de asistencia de diputados centristas señalando que "UCD está en marcha cumpliendo así el slogan de su campaña de propaganda".

Dijo el señor Tamames que el verdadero protagonista de la industria siderúrgica española no es ni el Ministerio de Industria, ni el INI, sino Altos Hornos de Vizcaya ,empresa a la que calificó de reducto de la oligarquía financiera española y de ficción de empresa privada, dado que recurre continuamente a crédito oficial.

Tras señalar que ha sido la industria privada la que ha frenado a Ensidesa, señaló que se niegan facilidades financieras a esta empresa cuando se conceden a una filial de Altos Hornos de Vizcaya, como es Altos Hornos del Mediterráneo, que probablemente tendrá el mismo fin que Uninsa, es decir su pase a la empresa pública.

Señaló que las dificultades de Ensidesa pueden dar lugar al despido de 1.360 trabajadores en ciudades de parados como Mieres y La Felguera, además de causar una grave depresión de la economía asturiana.

Por último preguntó al ministro de Industria cuando será enviado al Congreso el plan de reestructuración de la industria siderúrgica integral.

Le contestó el ministro de Industria, señor Rodríguez Sahagún, que dijo que tiene previsto enviar en plazo muy breve al Congreso un conjunto de medidas urgentes de saneamiento de la industria siderúrgica.

Dijo que no habrá desmantelamiento de la factoria de Ensidesa, de Avilés y que no tiene sentido hablar de él ya que Ensidesa constituye un 45 por ciento de la siderurgia española y resulta básica, además de su importancia cuantitativa, por los aspectos cualitativos ya que fabrica algunos productos en exclusiva que tendrían sino que ser importados en su totalidad.

El ministro se refirió a la crisis siderúrgica, agravada por la crisis energética, la caída de la demanda de la construcción naval, la construcción civil y los bienes de inversión y por la inflación de los costos variables que no han sido cubiertos por los correspondientes aumentos de precios.

En turno de réplica el comunista Ramón Tamames, reiteró su pregunta sobre el contenido de la cena que el 11 de abril mantuvo el ministro de Industria con un grupo de industriales y banqueros.

El titular del departamento, señor Rodríguez de Sahagún, manifestó que a dicha cena asistieron un grupo de sus colaboradores representantes de grupos mayoritarios de accionistas de Altos Hornos del Mediterráneo y que en la reunión no se habló de los problemas de Ensidesa y tan sólo de pasada, de Altos Hornos de Vizcaya. Por el contrario sólo se trataron las posibles soluciones para Altos Hornos del Mediterráneo. Como conclusión el ministro manifestó que, cada parte involucrada en el problema siderurgico ha de asumir su cuota de responsabilidad.

EL PLAN ENERGETICO

Inició esta fase del debate el diputado comunista Ramón Tamames en relación con el plan energético.

En su respuesta el ministro de Industria y Energía, Agustín Rodríguez Sahagún, aclaró que las inversiones de las empresas electricas se han llevado a cabo desde hace muchos años por medio de la acción concertada.

En relación con la seguridad de las instalaciones nucleares, el ministro señaló, que desde el momento en que se programa una central hasta su puesta en servicio han de obtenerse cuatro autorizaciones distintas. Los criterios que se utilizan en la construcción de centrales nucleares responden a las normas internacionales más exigentes.

Por último, en relación residuos atómicos el mini ñaló, que actualmente cos países disponen de te o plantas de reprocesado España participa en los que se están llevando a este campo. La solución ble a medio y corto plazo tratamiento de combusti diado, es la construcción paña por parte de "EN instalaciones industriales almacenamiento de dich bustible, con el fin de funcionámiento de las nucleares españolas.

50 DIPUTADOS EN LA

En estos momentos más de 50 diputados en estaban presentes ocho de UCD, una veintena PSOE, tres de Alianza dos comunistas y algun sentantes de los grupos vasco y socialistas de Ca

Participan cerca de cien mil maestros

Tercer día de huelga en la enseñanza de E.G.B.

No hubo acuerdo en la negociación con el MEC

Madrid, 20. (Efe). — Hoy entra en su tercer día la huelga de enseñanza en los colegios de E.G.B. del Estado y en los centros docentes no estatales, en la que ayer participaron unos 75.000 maestros estatales y 15.000 trabajadores de los colegios privados, según fuentes sindicales, y que se estima dejó sin enseñanza a unos tres millones de niños.

Las primeras impresiones de esta mañana son que el conflicto se mantendrá estable o con un ligero aumento en ambos sectores, según el comité de huelga estatal.

Sin embargo, en fuentes empresariales consultadas por «Efe» se estima que la huelga remitirá en el sector privado y han señalado que mientras unos colegios se suman al conflicto, otros lo abandonan.

Estas fuentes han indicado que se están exagerando y falseando las cifras por lo que se refiere a la privada e insisten en que solo tienen noticias de cuatro provincias en las que hay conflicto que son Madrid, Barcelona, Salamanca y Cádiz. Niegan que haya huelga en La Coruña, Vizcaya y Sevilla.

Esta mañana un grupo de trabajadores se ha entrevistado con el director general de Trabajo, se supone que para pedir su mediación en el conflicto, ya que tanto trabajadores como empresarios han solicitado su actuación en las negociaciones de las tablas salariales del convenio. Los empresarios no habían sido citados al mediodía.

El comité de huelga de enseñanza estatal ha valorado como «francamente negativa y cerrada a la negociación» la postura del director general de Personal del Ministerio de Educación y Ciencia, Matías Valles, con el que se entrevistaron ayer por la tarde, «porque no ha dicho nada nuevo y ha repetido los argumentos de otras veces».

Hoy se celebrarán en todas las provincias asambleas de maestros para decidir la continuación o no de la huelga.

COMUNICADO DEL COMITE DE HUELGA

Madrid, 20. (Efe). — El comité de huelga del profesorado estatal de E.G.B., ha facilitado a «Efe» un comunicado poco después del mediodía en el que califica de negativa la postura del M.E.C., manifiestan estar abiertos a la negociación con la Administración y solicitan el apoyo de los padres de alumnos y de la sociedad para su causa.

En el comunicado se dice, entre otras cosas, que «tras la entrevista con el Ministerio de Educación y Ciencia, el comité de huelga considera negativa la postura adoptada por éste, que en nada se ha avenido a abrir una vía adecuada de negociación ante las reivindicaciones planteadas y que han llevado a la huelga a unos 76.000 profesores de enseñanza estatal.

Estamos abiertos a entablar una entrevista-negociación urgente, recabando para ello del Gobierno que reconsidere su actitud. En los acuerdos de acciones a realizar el comité de huelga tiene consenso respecto a concentar una entrevista-negociación con los ministros de Educación y Ciencia, de la presidencia y con el vicepresidente Abril Martorell, como vía de solución a los problemas planteados.

El comité considera necesario que el profesorado reafirme la defensa de la plataforma reivindicativa unitaria además de con la acción de huelga, con manifestaciones o concentraciones ante las Delegaciones provinciales y el Ministerio de Educación y Ciencia, sin olvidar el contacto constante con las asociaciones de padres de alumnos y los movimientos ciudadanos.

HUELGA EN ARTES GRAFICAS

Madrid, 20. (Efe).—La convocatoria de huelga lanzada por las seis centrales sindicales estatales ha sido acogida con amplitud en la provincia de Madrid y se calcula que más de un 90 por ciento del censo provincial ha parado hoy.

Según los cálculos del comité de huelga —integrado por tres representantes de las centrales CNT, CC. OO., CSUT, SU, UGT y USO—, el número de trabajadores que han secundado la convocatoria en la provincia es de unos 40.000.

La huelga afecta al cien por cien de las pequeñas empresas y a las zonas de Carabanchel, Legazpi, Vallecas, Ventas, Norte, Centro, Colsada, Getafe, Alcalá, Fuenlabrada y Arganda.

Asimismo, están en huelga casi todas las grandes empresas: la Casa de la Moneda, Rivadeneyra, Mateu Cromo, Redondo Hermanos, Aguilar, Santillana, Anaya, Espasa Calpe y Ernesto Giménez. En Altamira Rotopress se está celebrando en estos momentos una Asamblea en la que los trabajadores, probablemente, se adherirán a la huelga.

La huelga de Artes Gráficas ha sido convocada ante la negativa de la Patronal a negociar el convenio nacional mientras durase la huelga regional de Cataluña. El paro continuará este viernes, día 21.

BOLSA Y FINANZ

Cotizaciones de los mercados de valores e impresiones de la facilitados por el BANCO DE BILBAO y la AGENCIA Correspondiente al día 20 de Abril de 1978

BOLSA DE MADRID

Madrid, 20. (Efe). — Comentarios en la sesión de hoy cado madrileño «pegó otro estirón», ofreciendo avances m didos y con expresiones alcistas que en muchos casos, más de dos enteros, como ocurrió en el sector de químicas las eléctricas lograron superar el bache de ayer miércoles caron un alza, dentro del grupo de (+0'04). El único grup consiguió, dentro del índice, avanzar, fue el de la alimenta desmerece (—0'43). El índice general acusó esta buena d con una discreta mejora. El cierre, se efectuaba con mar dominio sobre el papel. De un total de 173 valores contr Renta Variable, 73 suben, 17 bajan y 88 no varian.

Indice general de la sesión: 94'77 contra 94'06.

En base 31-12-70, 72'54 +0'55.

BANCOS Y SEGUROS: Bilbao, 260+2. Atlántico, 225+5. Central, 318+3. E. de Crédito, 238+3. E. de España, 282+2. Hispano Americano, 217=. L. Quesada, 218=. B. Pastor, 342+2. P. Español, 222+2. B. Rural y Mediterráneo, 753+3. Santander, 350+5. B. de Vizcaya, 222+3. B. Fomento, 210+2. B. de Granada, 157=. B. Occidental, 171=. B. Urquijo, 229+1. Bankinter, 183+3. Bankunión, 141+3. U. y Fénix Español, 312+1.

ELECTRICAS, GAS Y AGUA: Electra de Viesgo, 70+1. Eléctrica de Langreo, 87—3. E Zaragoza, 50,5=. Fecsa, 67—0,5. Fenosa, 69,5=. tábrico, 78,5+1,5. H. Ca H. Española, 76=. Ibér dinarias, 71=. Saltos d 66. Sevillana Electricida U. Eléctrica, 72,5=.

SIDEROMETALURG MINERAS: A. Hornos d 42+1,5. A. Españoles, 2 pania, 57. D. Felguera, ñola de Zinc, 105. Fas 83. M. y Construcciones talúrgica Santa Ana, 63 101+1. Seat, 62. Tubac

BOLSA DE BILBAO

Bilbao, 20. (Efe). — Nada hacía suponer en sus com la sesión de Bolsa de hoy fuera a tener una proyección po embargo, a pesar de la inseguridad que dominó al principio gociación de las acciones eléctricas, posteriormente el m animó y se lograron interesantes avances en los últimos co

El balance es favorable para los valores bancarios sid químicos y de monopolio y sólo desentonan las acciones a las que después les favoreció también el dinero.

Una vez terminada la sesión, el dominio del dinero po tirse en la casi totalidad de los corros.

Indice general de la Bolsa de Bilbao: 97'52 (+0'79). bajan 12 y repiten 33.

BANCOS Y SEGUROS: Bilbao, 263+3. Atlántico, 223=. Central, 318=. E. de Crédito, 234—1. Guipuzcoano, 238+3. H. Americano, 217=. L. Quesada, 219=. P. Español, 222+2. Santander, 350+5. Vizcaya, 221=. B. de Granada, 155=. B. I. Cataluña, 177=. B. Occidental, 169. B. Urquijo, 232+5. Bankunión, 141+3. S. Aurora, D-515.

ELECTRICAS, GAS Y AGUA: Electra de Viesgo, 70— pañola, 76—0,25. Iberdu narias, 72=. Sevillana dad, 69. U. Eléctrica,

SIDEROMETALURG MINERAS: A. de Llo A. Hornos de Vizcaya, 4 tilleros Españoles, 23— de FF. CC., 73=. Eche =. Olarra, 103=. Sierra 137+7. Tubacex, 102=. jera Mondragón, 121+7.

BB BANCO DE BILB

M.C.D.2022

EXTRANJERO

Nuevo crimen de Brigadas Rojas, en Milán

Mensajes desconcertantes sobre Aldo Moro

Aunque insisten en su ajusticiamiento

Milán, 20. (Efe). — Dos mensajes desconcertantes de las «brigadas rojas» anunciaron hoy que tras el séptimo comunicado de la organización terrorista y secuestrado Aldo Moro fue ajusticiado en escasas horas.

Un desconocido llamó por teléfono a la redacción central de la agencia italiana de noticias «Ansa» y dijo textualmente: «Aquí las «brigadas rojas». El comunicado número siete es falso. Moro está muerto como se había anunciado a «Il Messaggero», pero fue ajusticiado ayer a las 18. Seguirá un comunicado.

Otra llamada telefónica anónima a la redacción del periódico de Venecia, «Il Gazzettino», manifestó lo siguiente: «Aquí las «brigadas rojas». Reivindicamos la muerte del jefe de la «DC», Aldo Moro, acaecida esta mañana después de las siete. Seguirá un comunicado. «Estas dos llamadas —de las que no pudo aún ser comprobada su autenticidad— desconcertaron a la opinión pública y a los expertos que siguen las investigaciones sobre la suerte de Aldo Moro.

APARECE UN CADAVER EN EL LAGO DUCHESSA

Corvaro (Italia), 20. (Efe).— Ha sido encontrado un cadáver en el lago Duchessa, donde la Policía trata de encontrar al desaparecido dirigente cristiano demócrata Aldo Moro, anuncia Radio Italia.

No hay ningún indicio de si se trata de los restos mortales del secuestrado ex primer ministro.

La emisora añadió que había recibido la información de los buceadores que están realizando la búsqueda del posible cadáver de Moro, bajo las aguas del lago situado a 120 kms. al noreste de Roma.

Señaló también que los investigadores no habían podido identificar de inmediato el cadáver.

LAS «BRIGADAS ROJAS» VOLVIERON A MATAR

Milán, 20. (Efe). — Las «brigadas rojas» volvieron a matar esta mañana, cuando dispararon en Milán contra un suboficial de carabineros, Francesco de Cataldo, de 53 años, destinado en la cárcel de «San Vittore», en esta ciudad.

Con una llamada telefónica a la redacción milanesa de la agencia italiana de noticias «Ansa», un desconocido manifestó, en nombre de las «brigadas rojas», que esta organización había «ajusticiado» a un «torturador de presos».

Tres individuos esperaban a Francesco Cataldo a la puerta de su domicilio. Cuando salió, un hombre hizo varios disparos de pistola sobre él, y después huyó junto con los otros dos en un automóvil.

Francesco Cataldo estaba casado y era padre de dos hijos. Desde hacía largos años desempeñaba su labor en el citado centro penitenciario.

OTRO MENSAJE: MORO VIVE

Turín (Italia), 20. (Efe). — Un nuevo comunicado de las «Brigadas Rojas», que lleva, sin embargo, el número 7, manifestó que «la libertad de Aldo Moro puede ser tomada en consideración sólo en relación a la liberación de presos políticos».

El mensaje fue hecho llegar hoy a la Redacción en Turín, en el norte de Italia, de la Agencia de Noticias A. N. S. A., y al periódico «Corriere Mercantile», de Génova.

Según el nuevo mensaje, el Gobierno tiene 48 horas para decidir. El texto define «falso y provocador el comunicado del 18 de abril atribuido a nuestra organización».

El comunicado manifiesta además que si el Gobierno y la Democracia Cristiana Italiana no dan una respuesta en el tiempo fijado «será efectuada la ejecución».

Expertos tratan actualmente de comprobar la autenticidad del nuevo mensaje, escrito a máquina —como los anteriores— en dos folios.

Amnistía general en Chile

La medida permitirá el retorno de todos los exiliados políticos

Santiago de Chile, 20. (Efe). — El ministro del Interior de Chile, Sergio Fernández, anunció que el Gobierno ha decidido amnistiar a todas las personas con problemas políticos, con la finalidad de «lograr la armonía y concordia y la paz entre chilenos».

La medida, la primera que toma desde que asumió dicha cartera el miércoles de la semana pasada, no sólo permitirá la libertad de las personas actualmente presas en el país, sino también el retorno de todos los exiliados políticos.

El ministro de Justicia, Mónica Madariaga, precisó que las personas que fueron expulsadas del país, así como las acogidas a asilo político, pueden regresar siempre que se sometan al compromiso que establece el compromiso de respetar la supresión de los derechos políticos.

El ministro señaló que inmediatamente comunicará la decisión a las autoridades carcelarias para que liberen a 64 personas que habían sido beneficiadas con la conmutación de sus penas de presidio por la de destierro para que sean liberadas, ya que ahora pueden quedarse en el país.

Fernández señaló que la amnistía también alcanzará a las personas que se encuentran actuando en la clandestinidad.

REPERCUSION DE LA AMNISTIA

Santiago de Chile, 20. (Efe).— Amplia resonancia tuvo en el país la ley general de amnistía que puso en vigencia el Gobierno y que permitirá el retorno al país de muchos exiliados, en consideración a que la conmoción interna fue superada.

La iniciativa correspondió al flamante ministro Sergio Fernández Fernández que desde la cartera del Interior tiene amplias atribuciones de carácter político.

Con esta medida viene a interpretar los deseos del presidente, Augusto Pinochet, quien a principios de mes anunció su voluntad en orden a poner en libertad a todos los presos que en el exterior se calificaba de políticos y que él calificaba como culpables de delitos comunes.

Subasta de "CONCORDE"

Londres, 20. (Efe).—Un modelo reducido del avión «Concorde», bañado en oro, será subastado el próximo mes de mayo para cubrir las deudas del ex subsecretario británico de Aviación, John Stonehouse.

El anuncio hecho público hoy por el director de la sala de subasta londinense «Christie» se refiere a la escultura, de 10 centímetros de largo, que representa la línea aerodinámica del avión supersónico y que fue elaborada por los joyeros franceses de la casa «Cartier».

El modelo, chapado en oro y montado sobre una base de cristal de roca, forma parte de una serie de cuatro, fabricados para conmemorar el vuelo inaugural del avión anglo-francés.

El ex subsecretario de Aviación, se encuentra actualmente en la cárcel cumpliendo una condena de 7 años por estafas, falsificaciones y robos.

Stonehouse debe a sus acreedores más de 500.000 libras esterlinas (115 millones de pesetas). El modelo del «Concorde» saldrá a la subasta con un precio inicial de 150 libras (unas 21.000 pesetas).

LIBANO

Dimitió el Gobierno

Ante las dificultades para un "entendimiento nacional"

Beirut, 20. (Efe). — El primer Gobierno de la postguerra civil libanesa dimitió ayer en medio de la polémica creada la pasada semana por los combates librados entre milicianos derechistas y soldados de la fuerza de pacificación siria que pusieron fin a la guerra, informa oficialmente Radio Beirut.

La dimisión —no obstante prevista a raíz de las informaciones aparecidas en la Prensa local de unos días atrás a esta parte— parece producirse por sorpresa. El primer ministro Selim Al-Hoss tenía previsto reunirse con periodistas extranjeros en una comida de rutina pero canceló la cita en el último momento.

Hoss y su Gobierno de tecnócratas accedieron al poder ejecutivo hace 17 meses, tras otros 19 de guerra civil entre cristianos y una coalición musulmana de izquierdistas libaneses y palestinos.

Desde entonces, ha trabajado enfervorecidamente —pero al parecer con poco éxito— para establecer un "entendimiento nacional" destinado a acabar con las fricciones que originaron el conflicto bélico.

Hoss y el presidente Elías Sarkis han sido víctimas de ataques críticos procedentes de todos lados en su busca de un entendimiento nacional, a pesar de los repetidos ruegos por parte de los bandos rivales en la guerra civil para que se respetara la «autoridad legítima» del país.

La tensión política aumentó verticalmente la semana pasada cuando los milicianos cristianas se enzarzaron con los soldados de las fuerzas sirias de pacificación.

Los estallidos de violencia, cuya intensidad ha venido aumentando en los últimos meses, han minado el principal objetivo del Gabinete Hoss: reconstruir el país tanto política como económicamente tras una guerra civil en la que fallecieron treinta mil personas y en que resultó arrasado el centro comercial que representaba Beirut.

En círculos diplomáticos se indica que Sarqis podría escoger una de la sdos siguientes posibilidades para formar un nuevo Gobierno: Bien designar a Hoss para que reúna a un nuevo grupo de tecnócratas o elegir a otra figura neutral —o incluso Hoss— para formar una coalición de importantes figuras políticas.

Concedido por USA

Asilo político al general Grigorenko

Nueva York, 20. (Efe). — Los Estados Unidos concedieron ayer asilo político al general Pyotr Grigorenko, disidente soviético al que recientemente retiraron la nacionalidad las autoridades de Moscú.

Grigorenko, de 70 años de edad y condecorado numerosas veces por sus actuaciones durante la Segunda Guerra Mundial, solicitó el asilo político el martes señalando que se ha convertido en «un hombre sin patria».

El general, retirado de la vida militar tras sus actividades en favor de los derechos humanos en la Unión Soviética, se encontraba en Estados Unidos visitando a un hijo cuando recibió el pasado mes la noticia de la retirada de nacionalidad.

Las autoridades soviéticas señalaron como motivo de su decisión que el «comportamiento de Grigorenko había dañado el prestigio de la Unión Soviética».

Grigorenko, que también viajó a Estados Unidos para someterse a una operación de próstata, afirmó a su llegada a este país que pensaba regresar a la Unión Soviética.

marroquíes muertos

Nuevos choques árabes en el POLISARIO

Mauritania y Marruecos refuerzan su cooperación militar

Rabat, 20. (Efe). — Un comunicado del Frente Polisario difundido hoy aquí, que 34 militares marroquíes resultaron muertos y otros, en un enfrentamiento con el Ejército Saharaui de Liberación Popular.

El comunicado dice que los efectivos marroquíes desencadenaron el 13 de abril una serie de operaciones con importantes tropas de las fuerzas de agresión y de ocupación en la región de Um Dreiga».

En el balance se incluye en el balance de combates la destrucción de dos carros de combate, tres piezas de artillería pesada y 15 vehículos pertenecientes a las fuerzas marroquíes.

El comunicado señala por último que el Ejército Saharaui del Frente Popular «condenó al mundo las intervenciones aéreas de las fuerzas enemigas, que lanzaron una treintena de bombas napalm».

UNION MAURITANO-MARROQUI

Rabat, 20. (Efe). — Marruecos y Mauritania comprometidas en una guerra del desierto contra los guerrilleros apoyados por Argelia, han prometido hoy hacer todo lo posible «para que la paz y fraternidad puedan retornar a Africa Occidental».

Un comunicado conjunto señala que había ofrecido «resultados altamente positivos» una recién concluida reunión de defensa de Marruecos y Mauritania sobre el modo de coordinar las operaciones militares contra el Frente Polisario en el Sahara Occidental.

El comunicado indica que las dos partes habían «identificado posibles medidas adecuadas para hacer su cooperación más operativa y eficiente». Los dos países han reafirmado su determinación a hacer lo posible para contrarrestar «cualquier medida contra su respectiva independencia nacional y declarar de nuevo que cualquier agresión contra uno de ellos será considerada una agresión contra el otro».

M.C.D.2022

DEPORTES

Floja final y un vencedor just

El BARCELONA consiguió la Copa del RE al derrotar al U. D. LAS PALMAS por 3

En la primera parte quedó ya resuelto el encuent

Madrid, 20. (Efe).—El Barcelona se proclamó campeón de la Copa del Rey de fútbol, al vencer a la Unión Deportiva Las Palmas por tres goles a uno, en la final disputada anoche en el estadio "Bernabeu" de Madrid, que registró una entrada de 80.000 espectadores, en noche agradable.

Al final del primer tiempo se llegó con el resultado que luego sería definitivo.

Dirigió la final el árbitro "mundialista" señor Franco Martínez, del Colegio Murciano. Estuvo muy meticuloso, en su afán de que no se le fuera el partido y prodigó las tarjetas. En el penalty que dio lugar al primer gol del Barcelona estaba muy lejos, por lo que tardó bastante en señalarlo, a indicación de un juez de línea. Un penalty que, en la mayoría de las ocasiones no se señala.

Mostró tarjetas amarillas a Neeskens, Noly, Jorge, Macízo y Félix, a todos ellos por entradas más o menos violentas a contrarios. En resumen, labor discreta.

Los equipos presentaron estas alineaciones:

Barcelona: Mora; De la Cruz, Migueli, Neeskens (Macízo), Olmo (Sánchez), Zuviría, Rexach, Asensi, Fortes, Cruyff y Esteban.

Las Palmas: Carnevali; Gerardo, Felipe, Roque, Hernández, Félix (Rivero), Brindisi, Jorge, Maciel, Morete y Noly.

Goles:

9 minutos: Félix desplaza por detrás a Esteban cuando éste entraba en el área con el balón dominado. El árbitro sanciona con penalty, que convierte Rexach, tras engañar a Carnevali.

14 Minutos: Córner contra Las Palmas que lanza Fortes y Asensi cabecea al primer palo.

20 minutos: Brindisi entra por la derecha del área y casi desde la línea bombea con efecto. El balón se cuela por la escuadra contraria a la que ocupa Mora.

27 minutos: Golpe franco directo que Resach lanza con su habitual maestría, batiendo a Carnevali.

COMENTARIO

En la primera media hora de juego quedó sentenciada esta final inédita de la Copa de España entre el Barcelona y la Unión Deportiva Las Palmas. Tres minutos antes de que el reloj llegara a los treinta minutos, el tercer gol del Barcelona ponía en franquía el título para los azulgranas, quienes a partir de entonces jugaron con tranquilidad, lo contrario que Las Palmas, que perdió los papeles y ya no volvió a encontrarlos en lo que restaba de partido.

El Barcelona compareció sobre el césped con una alineación que trataba de reforzar el medio terreno. Michels buscaba con ello frenar el contragolpe, siempre peligroso, de los insulares. Para ello, ante Mora, situó a De la Cruz sobre el paraguayo Maciel, a Migueli con Morete y a Olmo con Brindisi, dejando como "libero" a Neeskens. En medio campo, Zuviría se emparejó con Jorge, Asensi con Noly y Rexach con Félix, mientras que Cruyff dejaba su puesto de ariete para situarse en posición retrasada, escorado hacia la izquierda, desde donde no solo eludía el marcaje de Roque, sino que organizaba el juego de su equipo.

Como Las Palmas, en defensa, no se mostraba muy firme, pues los dos punta del Barcelona, Esteban y Fortes, se bastaron para encordiarlos con el simple y continuo cambio de puestos. Esto dio lugar a que las subidas de Rexach sobre todo y de Asensi y Cruyff, llevaran peligro al marco de Carnevali.

Así, a los 9 minutos, llegó el primer gol; esta ventaja dio aplomo al Barcelona, mientras que puso nerviosos a los jugadores canarios, que no acertaron desde entonces a jugar desde atrás, lanzando a Maciel y a Morete, ambos completamente anulados por De la Cruz y Migueli, respectivamente.

Por otra parte, el centro del campo era del Barcelona, en una muy positiva labor de Zuviría y Asensi, bien secundados por Cruyff y Resach. Ni Félix ni Jorge, ni tampoco Noly acertaban en el marcaje a sus pares y sólo quedaba el juego clarividente, pero solitario de Brindisi, que esta noche no contó con ninguna colaboración. Se produjo el segundo gol y, pese a que llegó el tanto de Erindisi, en dificilísima s el Barcelona siguió domi juego y fruto de ello fu cer tanto.

El tres a uno, a la vist caso juego de Las Palma la peligrosidad en los ata conformismo del Barcel paró de aquí en adelan cosas de interés. Pudo el na marcar un cuarto g 44 minutos, en un balón teban robó en una mala Hernández, pero su rema trelló en el poste.

La segunda parte apo historia. El Barcelona, cambios debido a las le cerró atrás, con Cruyff bero" y aguantó el esca je de Las Palmas.

Floja final y un venc to, el Barcelona, porque más peligro creó.

En el capítulo de dis Zuviría, Rexach, Migue y De la Cruz fueron los del Barcelona. Por Las Brindisi sobre todos, s Gerardo.

El Rey de España entr pa al capitán Cruyff y zar el partido impuso al te del Real Madrid, San nabeu, la medalla de m rito deportivo.

MUNDIAL - 78

Agotadas las entradas de platea, en BUENOS AIRES

Sólo quedan generales, no numeradas

Buenos Aires, 20. (Efe). — En la sede de Buenos Aires se han agotado las plateas para presenciar los nueve partidos a disputar en el estadio de "River Plate" y los tres del "Vélez Sarsfield" en el Campeonato Mundial de Fútbol de junio próximo.

Quedan en cambio, entradas generales, no numeradas, para el partido inaugural, para el del tercer puesto, para el España-Austria, Austria-Suecia y Suecia-España y para los tres de la segunda vuelta en el estadio de "River Plate".

Buenos Aires será escenario de los encuentros de los grupos "uno" y "tres", los del tercer puesto y la final y algunos de la segunda vuelta.

ENSAYOS DE ESTADIOS

Rosario (Argentina). (Efe). — En los estadios sedes del "Mundial-78" de Fútbol que se jugará en Argentina en junio próximo habrá "partidos de prueba", con asistencia de público, veinte días antes.

Así lo informó el vicepresidente del ente organizador argentino del Mundial, contralmirante Alberto Lacoste.

En los espectáculos de ensayo confrontarán equipos juveniles del país y el acceso de público "será libre y no comercializable".

La competición de 16 seleccio nes nacionales preclasificadas se disputará en las ciudades de Buenos Aires, Rosario, Mendoza, Córdoba y Mar del Plata.

En Córdoba, Mendoza y Mar del Plata se construyeron nuevos estadios deportivos y en las otras ciudades se remodelaron antiguos estadios de fútbol.

El 16 de mayo —dijo Lacoste— estarán funcionando todos los servicios inherentes al Campeonato Mundial, como los nuevos centros de prensa.

El partido inaugural del Mundial lo jugarán Alemania Federal y Polonia el primero de junio en el estadio "River Plate" de Buenos Aires.

TRACTORES BARREIROS
PARA OBTENER LOS MEJORES
FRUTOS DE LA TIERRA.

Adquiera el suyo en:

AUPASA

Becerro de Bengoa, 24 — Avda. Madrid, 2
PALENCIA

CONCESIONARIO DE CHRYSLER ESPAÑA

VUELTA CICLISTA A CANTA

Martínez Heredia ganó sprint, en Castro Urdia

Castro Urdiales (Santander). 20. (Efe).—Con la etapa comprendida entre Santander y Castro Urdiales de 147 kms., ha dado comienzo ayer la edición número 20 de la vuelta ciclista a Cantabria, que este año tiene carácter open y en el que participan un total de 79 corredores.

El Kas. Martínez Heredia se impuso en la recta final de Castro Urdiales a todo un compacto pelotón.

La etapa comenzó a la 1'30 de la tarde en el recinto del Palacio de la Magdalena de Santander. Los 79 corredores inscritos tomaron la salida bajo la presencia de una pertinaz lluvia que, alternando con claros, sería la nota meteorológica predominante de la jornada. Ya el martes se corrió el prólogo de esta vuelta.

Clasificación de la etapa Santander-Castro Urdiales:

1 Martínez Heredia (Kas), 4-29-40.
2 Ordiales -(Transmallorca), id.
3 Suárez (Kas), id.
4 Elorriaga (Teka), id.
5 Eulalio García (Teka), id.
6 Pozo (Kas), id.
7 Nazábal (Kas), id.
8 Oliva (Teka), id.
9 Torres (Teka), id.
10 Galdós (Kas), id.

Clasificación general individual:

1 Eulalio García (Teka), 4-31-50.
2 Elorriaga (Teka), 4-31-51.
3 Martínez Heredia (Kas), 4-
4 Torres (Teka), id. 31-55.
5 Félix Pérez (Teka),
6 Nazábal (Kas), 4-31-
7 Sebastián Pozo, 4-3
8 Pujol (Kas), id.
9 Pesarrodona (Kas),
10 José Manuel García mallorca), 4-31-58.

RIVELIN TAMBIEN AL COSMOS

Río de Janeiro. (Efe club Fluminense otorgó para el pase del futbo sileño Roberto Rivelino mos de Nueva York, al el Mundial de Argentin

La "carta intención" por el Fluminense com cláusula fijando el prec velino en 2.400.000 dóla tegra el equipo campeó gentina, y en 2.000.000 no obtiene el título.

Roberto Rivelino dio s midad para actuar en mos" después del Mundi

M.C.D.2022

DEPORTES

...tbol Internacional Juvenil

...: Justo triunfo de la selección ...elga sobre la española

...id, 20. (Efe).—La selección ... de fútbol de Bélgica se ... la española por un gol ... en encuentro amistoso ... ayer tarde en el esta... ...ago Bernabeu, como pro... ...final de la Copa del Rey. ...ó el colegiado Sr. Orran... una labor sin complica... porque ambos conjuntos ... con exquisita deportivi... ...solo fallo que reprochar... ...n penalty inexistente, se... ...la selección belga a los ...tos del primer período. No ... tarjetas.

...ALINEACIONES

...ión Española: Rodríguez ...ez); Tomás (Biri), Mano... ...olillo, Francis, Marcelino, ... (Hernández), Zubillaga, ... Zúñiga (Pedraza) y Mar...

...ión Belga: Vekemen (Ke...), Kesseleers (Laroy), ...nsel, Clae, Ceneudt, Mar...eris), Wander Elst, Van Voordeckerss, Electeur y ... (Van Baecken.

EL GOL

El solitario gol del en... subió al marcador a los ...tos de la primera mitad. ... centro del área de Ten... Van Eyck. Penalty clarí... ...e no dudó en señalar el ... y que el ariete Voordec ...onvierte en el único gol ...ntro y que proporcionó la ... de los belgas.

COMENTARIO

...ección juvenil belga ven... ...cidamente a la española, ... una primera parte de ...os prometedores para los ... españoles y que tuvie... primera ocasión ante el ...elga a los nueve minutos ..., Modesto, solo ante el ... perdió un gol cantado. ...mente el equipo espa... ... un fútbol lento y parsi... ... sin ideas y sin garra, fue ... terreno a los belgas, que ... el mando en el centro ...o, pasaron a contraata... ... evidente peligro en el ...añola.

...joraron las cosas para el equipo español en la continuación. Los contragolpes belgas se sucedían con mucha peligrosidad y aunque en muchas fases los juveniles españoles se lanzaron sobre el área rival, la cobertura belga fue una línea inexpugnable. La inclusión de Pedraza en el conjunto español dio una mayor movilidad a la línea y a punto estuvo el juvenil del Atlético Madrileño de lograr el empate a los 3? minutos, pero su disparo salió rozando el poste.

A los 39 minutos del primer tiempo el árbitro decreta penalty por entrada de Claes a Zubillaga, fue un regalo del señor Orrantía, que lanzó Marcelino, defectuosamente, fuera.

En suma, victoria merecida de la selección juvenil belga, que fue sobre todo un bloque con ideas, con garra y con nervio, ante un equipo español, que adoleció de estas virtudes y en el que hubo solamente la brega de Marcelino y algunas cosas de Marcos y Pedraza. Los demás, mal.

Por el conjunto belga, Voordeckerss, a muchos codos del resto, fue la gran figura del encuentro.

Por impago de haberes

Dos jugadores del Eldense demandan al presidente

Elda (Alicante). (Efe).—El presidente del Club Deportivo Eldense se convocó a los medios informativos, para comunicarles que el club había sido demandado en su persona, ante la Magistratura de Trabajo de Alicante, por los jugadores Zabala y Santi, que se hallan separados de la plantilla por actos de indisciplina.

La demanda es por incumplimiento de contrato e impago de haberes, según se hace constar en la misma.

A ambos jugadores, antes de llegar a esta situación, se les ofreció la baja con la indemnización de 125.000 ptas., solicitando los mismos que se elevara a 200.000, lo que no fue aceptado. Al primero se le deben 20.000 del sueldo de marzo más 100.000 del último plazo de su fichaje, que se ha de percibir el 30 de junio. Santi, a su vez reclama, las 20.000 pesetas del sueldo de marzo, más 67.000 pesetas de igual plazo de su fichaje. Este jugador, a causa de una vieja lesión de la que no dio cuenta al fichar, pero de la cual tiene informes fidedignos la directiva, ha jugado tres o cuatro encuentros en toda la temporada. Los restantes, manifestó estar lesionado.

El Eldense ha puesto en conocimiento de la Federación Valenciana el hecho, aconsejando este organismo la postura que deben adoptar, que es la no presentación en la Magistratura al amparo del artículo 408 del nuevo reglamento.

DEUSTO, una víctima de la "sombra" de IRIBAR

* "EL 30 DE JUNIO ACABO MI CONTRATO EN EL HERCULES Y NO SE SI RENOVARE"
* "A ZALDUA SE LE HA PASADO LA EDAD, COMO ANTES NOS OCURRIO A MI Y A OTROS"

La llamada «sombra de Iribar» ha hecho que muchos porteros del Athlétic de Bilbao tuvieran que abandonar San Mamés y «emigrar» a otros clubs en busca de la fama que resultaba para ellos inaccesible, por tener delante a ese coloso, todavía en forma a sus treinta y cinco años y que, desde que llegó al Athlétic a los 19 años, ha sido el titular indiscutible, no sólo en su equipo, sino en la Selección.

Marro fue traspasado al Valencia y actualmente juega en el Osasuna, en Segunda División. Santamaría fichó por el Rácing de Santander, en el que llevó a cabo destacadas campañas. En esta Liga ha defendido la puerta del Cádiz. Otro portero, Deusto, objeto de este reportaje, dejó el Athlétic para ir a Málaga. Del Málaga, pasó al Hércules, en el que cumple su tercera temporada.

En el encuentro Hércules-Athlétic, en el Rico Pérez, los dos antiguos compañeros, Deusto e Iribar, estuvieron frente a frente. Deusto mantuvo su puerta imbatida, aunque no tuvo apenas trabajo por la escasa inoperancia del ataque bilbaino. Iribar necesitó emplearse a fondo en dos o tres ocasiones y encajó un solo gol, que supuso la derrota para su equipo.

Después del partido, conversamos con Deusto, que, lógicamente, se acuerda de Bilbao, su patria chica y del Athlétic, el equipo en el que se reveló como gran portero y cuya titularidad habría alcanzado, de no haber «tropezado» con José Angel Iribar, uno de los mejores porteros del mundo en los años 60 y en los comienzos de la década del setenta.

DEUSTO

«EL ATHLETIC NO ESTA EN SU MEJOR FORMA»

—Sí, estuve algo nervioso. Todos lo estuvimos, porque, para nosotros, el partido era una final. Hasta la última jornada no se decidirá quiénes bajan. La victoria del Elche en Vallecas, por la mañana, «nos ha hecho polvo».

Estas fueron las lamentaciones de Deusto, después de la victoria del Hércules sobre el Athlétic de Bilbao. Está contento el ex guardameta del Athlétic.

—Esta temporada ha sido para mi mejor que las anteriores, ya que, al menos, no he estado lesionado y he podido jugar de seguido, lo que no pude conseguir en las dos anteriores. La primera sufrí una lesión en la muñeca y la segunda, una operación de menisco

Juan Antonio Deusto Olagorta ha cumplido treinta y dos años. El 30 de junio finaliza su contrato.

—¿Renovarás, Juan Antonio?

—No lo sé. Depende de muchas circunstancias. La más importante, que sigamos o no en Primera.

Por lo demás, Deusto está muy satisfecho en el Hércules, en el que ha tenido ocasión de confirmar sus condiciones de excelente portero.

—He jugado todos los partidos menos tres y me han marcado un promedio de goles bastante bajo: a gol por partido, aproximadamente —precisa.

En los partidos contra el Athlético de Madrid, Valencia y Athlétic de Bilbao, Deusto logró mantener su puerta imbatida. Los tres acabaron con la victoria del Hércules por el mismo tanteo: uno a cero.

—¿Cómo ves a tu antiguo equipo?

—No está en la línea de la temporada anterior, en la que jugó la final de la Copa de la UEFA y de la Copa del Rey.

—¿A qué obedece, según Deusto, antiguo jugador que conoce bastante bien el Athlétic?

—Creo que ha influido la baja forma de Churruca y también la ausencia de Rojo durante casi toda la temporada.

LAS «VICTIMAS» DE IRIBAR

—¿Tu impresión sobre Zaldúa, el presunto sucesor de Iribar?

—Bueno, a Zaldúa le he visto poco. Pero es un chico, al que considero con grandes posibilidades, con estupendas condiciones, pero al que le ha ocurrido lo mismo que nos ocurrió a mí y a otros, anteriormente: ha tenido delante a Iribar. El público y la Prensa, por lo que he leído, no le han ayudado. Se le ha pasado la edad. Sería distinto si saliese un chico de 19 ó 20 años. Estaría más apoyado.

—¿Cómo, por ejemplo, Meléndez, actual guardameta del Basconia?

—Le vi en el Arenas el año pasado. No tengo los suficientes elementos de juicio para hablar de él. Pero, podría ser, aunque Zaldúa es, por el momento, como es lógico, el que tomará la sucesión de Iribar.

Juan Antonio Deusto, tres años en Alicante, donde se estableció con su mujer y sus hijos cuando firmó por el Hércules, tiene aún cuerda para dos o tres temporadas más, por lo menos. No sabe si renovará por su actual equipo. Su campaña ha sido buena. Pero, como bien dice, «depende de muchas circunstancias», la principal, tal vez, que los chicos de Joanet logren la permanencia en Primera División.

Joaquín Benito
EUROPA PRESS

...uerdos del Comité de Competición

...ausura del campo de Venta ... Baños por dos partidos

..., 20. (Efe). — El Comité ...etición de la Federación ... de Fútbol en su reu... ...ayer, acordó disponer que ... encuentros correspon... ... las dos últimas jorna... Campeonato Nacional de Primera División comien... ...rmemente a las 17 ho...

... se amonesta e impone ... auxiliar de la Real So... ...or acceder al terreno de ... autorización arbitral, se ... e impone multa al en... ... del Getafe, Poli, por ... observaciones al árbitro ... a los clubs Tenerife y ...or lanzamiento de obje... ...rreno de juego.

... de los acuerdos adop... ...ron los siguientes:

...IMERA DIVISION

...iones:

...ido, por acumulación de ...ciones a Rojo II (Rá...

Amonestaciones con advertencia de suspensión:

Jorge (Las Palmas), Biosca (Betis), Jesús Martínez (Valencia) y Doria (Sporting).

Amonestaciones:

Quini (Burgos), Gómez (Burgos), Costas (Barcelona) y Chinchón (Rácing).

SEGUNDA DIVISION

Suspensiones:

Un partido, por acumulación de amonestaciones a Delgado (Córdoba), Varo (Córdoba), Felo (Tenerife) y Marcial (Getafe).

SEGUNDA DIVISION "B"

Suspensiones:

Cuatro partidos, por insultar al árbitro a Naya (Levante). Un partido, por acumulación de amonestaciones a Marmesat Vázquez (Badajoz).

TERCERA DIVISION

Suspensiones:

Clubs: multar y clausurar el terreno de juego del *Venta de Baños*, por dos partidos oficiales, por incidentes del público de especial gravedad, siendo reincidente.

Multar y clausurar el terreno de juego del Malgrat por un partido oficial, por incidentes del público de especial gravedad. Decretar la continuación del encuentro Malgrat-G. Tarragona, en campo neutral y a puerta cerrada.

Tres partidos, por insultar a un juez de línea a López Moreno (Horta).

Dos partidos por agresión a contrario, sin efectos ni antecedentes, a Sánchez Macipe (Manchego) y Rivero Rodríguez (Toscal).

Un partido por tentativa de agresión a contrario, a Jaime Luna (Sariñena).

Un partido por acumulación de amonestaciones, entre otros, a *Aparicio (Venta de Baños).*

M.C.D.2022

anuncios por palabras

Alquileres

NAVES industriales hasta 1.000 metros cuadrados, con todos los servicios, se alquilan. Teléfono 727049. Apartado 163. Palencia.

SE NECESITAN máquinas para roturar 120 Has. de monte. Congosto de Valdavia. El Alcalde.
SE ALQUILA local. Informes, teléfono 711143.
NECESITO piso en alquiler. Máximo 12.000 pesetas. Tlf. 711016.
ALQUILO o compro nave entre 300 y 500 metros cuadrados, extrarradio Palencia. Tlf. 712686.
ALQUILO o vendo nave de 525 m2 en Poligonillo. Razón, teléfono 724132.
ALQUILO o vendo local con entrada de furgones y comunicado con sótano, en Plaza del Puente, 6. Tlfno. 724132.
ALQUILO o vendo nave de 150 m2 en Poligonillo. Razón, teléfono 724132.
PALENCIA Comercial Inmobiliaria. Locales comerciales, oficinas, pisos, traspasos. Mayor, 8.
NECESITO piso en alquiler, servicios centrales, hasta 25.000. Teléfono 712464.
SE ALQUILA piso grande. Alonso Fernández de Madrid, número 2. Razón, portería.

Automóviles

DISTRIBUIDOR "Pirelli". Angel Fuentes Guerra, S. A. Palencia.
PIRELLI. Correas ventilador. Angel Fuentes Guerra, S. A.
PIRELLI. Correa industrial. Angel Fuentes Guerra, S. A.
PIRELLI. Correa cosechadoras. Angel Fuentes Guerra, S. A.
PIRELLI. Neumáticos agrícolas. Angel Fuentes Guerra, S. A.
PIRELLI. Neumáticos camión. Angel Fuentes Guerra, S. A.
PIRELLI. Neumáticos turismo. Angel Fuentes Guerra, S. A.
AUTOEscuela "Piloto". Preparación rápida y eficaz. San Juan de Dios, 2. Palencia.
AUTOMOVILES Andérez dispone de gran variedad de modelos, totalmente revisados y garantizados. Visítenos sin compromiso en Queipo de Llano, 3. Tfno. 726032. Detrás de SIMAGO.
AUTOMOVILES Iglesias dispone para venta automóvil que deseen, gas-oil, gasolina. Garantía. Facilidades. Tlfno. 721078.
SANSE: automóviles seminuevos. Todas las marcas. Amplias facilidades. Tomamos su coche a cambio. Consúltenos. Somos profesionales. María Molina, 2. Teléfonos 720189 y 725541.
PARTICULAR, vendo 1.430. Teléfono 713034. Sábado, tarde. Domingo.
VENDO Seat 127, 4 puertas. Primer bloque Yutera, cuarto, C. Mariano Muñoz.

Compras

COMPRO perro matarratas. Bustamante. Tlfno. 880163. Carrión.

Fincas

VENDO piso con cochera. Informes, llamar Tlfno. 725339.
VENDO pisos. Avenida Valladolid y Cardenal Cisneros. Teléfono 37.41.77, de León.
VENDO piso libre, 5 habitaciones, calefacción individual y cochera. Calle Mayor. Tlf. 122078. Aguilar.
VENDO chalet en Palencia. Teléfono 723834.
SE VENDE piso. General Mata, 8, tercero, izquierda.
SE VENDE piso. Razón, Bar "La Yenka".
VENDO dos pisos, servicios centrales. Telfno. 712447.

CONSTRUCCIONES Félix Cepeda. Venta de pisos terminados en Martín Calleja, número 18. Calefacción central, ascensor, plaza de garaje. Locales comerciales en renta o venta, distintas medidas. Sótanos con rampa para coches. Tfnos.: 714966 y 713948.

SE VENDE nueva entreplanta en calle Mayor, 170 y piso a estrenar en calle Colón, 25. Facilidades de pago. Tlfnos. 723510-722337.

VENDO, en lo mejor de Palencia, carretera Valladolid, naves, huerta, casa tipo chalet, para cualquier clase de negocio. Teléfono 721078.
VENTA de locales. Cardenal Cisneros, esquina a Pintor Oliva. Teléfono 725599.
VENTA de plaza de garaje. Modesto Lafuente-Cardenal Cisneros. Tlfno. 725599.
VENDO piso tercero, servicios centrales. Avenida C. Alisal, 45. Teléfono 723903, de 3 a 4.

NAVES. Carretera Santander, km. 12 (Palencia). Frente a Cerámica Palentina, terminadas o se construyen sobre encargo. Todos los servicos. Informes, en obra.

CHALET vivienda, distribución de duplex. Múltiples servicios comunes en 6.000 metros cuadrados, zona campo, mar y playa. Inmejorable precio. Entrega un año. Conseguimos financiación 60 por ciento del precio. Promociona Santos. Calle Julio Sáez de la Hoya, 8, sexto. Oficina 5. Teléfonos (947) 228754-220043. Burgos.
VENDO finca y casa de 17 hectáreas en Manquillos; chalets y parcelas, sitio de caza y pesca, a 20 kms. de Palencia. Llamar, teléfono 726910.
VENDO apartamentos céntricos, próxima terminación; viviendas en construcción; piso llave en mano, con calefacción y pocos gastos; local de 200 m2., céntrico; locales plaza Isabel la Católica, facilidades; alquilo piso amueblado totalmente. Construcciones Pajares. Mayor, núm. 78. Tlfnos. 726147 - 726148.
TORREMOLINOS y Fuengirola. Vendo apartamentos amueblados. Precio total, 850.000 pesetas. Pagamos viaje y alojamiento. Teléfono 725310.
PISOS llave en mano, varios sitios. Fincas, solares, traspasos. Inmobiliaria Díaz. Plaza España.

APARTAMENTO EN LAREDO
Vendo en urbanización amplia zona verde, parque infantil, pista de tenis, situación inmejorable. Informes, en Palencia. Teléfono 725046

PALENCIA Comercial Inmobiliaria. Pisos, calefacción central. Entrada, 750.000, resto facilidades. Mayor, 8.
PALENCIA Comercial Inmobiliaria. Traspasos varias zonas, desde 230.000 pesetas. Mayor, 8.
PALENCIA Comercial Inmobiliaria. Venta de pisos, próxima terminación. Facilidades. Mayor, 8.
PALENCIA Comercial Inmobiliaria. Pisos de lujo, 6 habitaciones, parquet. Mayor, 8.
PALENCIA Comercial Inmobiliaria. Pisos en Dueñas. Entrada, 240.000, resto muchas facilidades. Servicios Centrales. Mayor, 8.
PALENCIA Comercial Inmobiliaria. La Manga del Mar Menor. Apartamentos, burgalow, chalets, grandes facilidades. Mayor, 8.

SE VENDE nave de 1.000 m2 en el Poligonillo. Razón, Teléfonos 726599-726549.

VENDO finca 15.000 metros, carretera Carrión, lado subestación Iberduero, junto o en parcelas. Tlfno. 204. Paredes de Nava.
VENDO casa céntrica. Razón, Residencia San Bernabé, de 4 a 6. Calzada.
VENDO piso céntrico, calefacción Central. Cirilo Tejerina, 10, primero, A.
VENDO piso nuevo empapelado, con calefacción central y cochera. Tlfno. 713584 (horas comercio).
VENDO finca por parcelas, cerca Agustinos, 300 pesetas m2. Teléfono 713584 (horas comercio).

Ganados y aves

VENDO 20 ovejas con lechazos y 100 cubiertas, en Cardeñosa. Luis.
VENDO 6 chotos comiendo y papilla. Floren. Villasirga.
VENDO rebaño ovejas. Aquilino Martínez. Pedrosa de la Vega.
VENDO novilla pinta cumplida. Grupo Villota del Duque.
SE VENDEN vacas moruchas, paridas de Charolés. Informes, Salamanca, teléfono 228322, de 8 tarde en adelante.

VENDO tres novillas cubiertas y una abocada. Floro. Torre de los Molinos.
VENDO 2 novillas primerizas abocadas parir. José Luis Pérez. Carrión.
VENDO 11 chotos de 8 a 11 meses. José Alonso Diez. Teléfono 880243. Carrión.
VENDO vaca mixta, 20 litros, cubierta 3 meses. Alejandro Martínez. Villaturde.
VENDO yegua carne, vaca ratina, cumple mayo. Villalba. Calzada los Molinos.

Hospedajes

RESIDENCIA Miguel de Cervantes. Pintor Oliva, 5. Tlf. 724349.
ADMITO huéspedes. Calle San José, 40, segundo, izquierda.

Maquinaria y Reparaciones

NEUMATICOS, correas de ventilador, correas trapezoidales. Navamuel. Casado del Alisal, E. Teléfono 711937.
OCASION. Por dejar labranza, vendo, seminuevos, tractor Massey Ferguson, modelo 165 y grupo de riego por aspersión. Paredes de Nava. Juan León Fajares.

Pérdidas

PERDIDA reloj Omega, grabado Goyita. Razón, Tlfno. 59. Torquemada.

Trabajo

PARA regentar casa de señora sola, en Valladolid, se necesita señora con informes, sabiendo algo de cocina. Buen sueldo. Teléfono 983-221615. Llamar de 11 a 1 y de 3 a 5.
SE NECESITA asistenta, bien retribuída, para señora sola, 2-6 tarde. Velázquez, 20. Tlf. 713054. Llamar mañanas.
NECESITO chica fija. Empedrada, 2, escalera izquierda, cuarto, derecha.
SEÑORA, si quiere pintar o empapelar, llámenos. Precios económicos. Tlfno. 714435.
SE NECESITA empleada de hogar fija. Buen sueldo. Tlf. 727474.
SE NECESITA chica. Tlf. 711339.
MESON San Bernardo necesita chico sepa el oficio. Interesados, dirigirse a Oficina de Empleo, calle Casado del Alisal, núm. 2. Referencia 355.
NECESITAMOS colchonera. Llamar al Tlfno. 720461.
SE NECESITA asistenta. República Argentina, núm. 16, tercero, izquierda.
SE NECESITA chica fija con informes, buen sueldo. Manuel Rivera, 1, segundo, derecha.
40.000 mensuales. Ofrecemos veinticinco trabajos caseros. Escríbanos. Rufeal. Rosal. Pontevedra.
TRABAJOS caseros. Direcciones, hasta 30.000 mensuales. Escriventa: Apartado 793. Sevilla.
NECESITO chica, buen sueldo, trato familiar. Guevara, 15. Teléfono 226440. Santander.
BUSCAMOS personas para trabajos caseros muy rentables. Universal-Altea (Alicante).
SE NECESITA chica para Navarra, sueldo a convenir. Razón, R. Argentina, 9, séptimo.
CARTEROS, repartidores cartas bancos, etc. Artículo mucha venta. Importante descuento. Pida información sin compromiso a: Referencia Z. Apartado 545. Gijón.
SE NECESITA chica fija, matrimonio y dos niños. Tlf. 724241.
SE NECESITA aprendiz de mostrador. Bar Correos. Interesados, dirigirse Oficina de Empleo. Casado del Alisal, 2. Palencia. Referencia 235.
NECESITO asistenta, mañanas, presentarse, 10 a 1. Avenida Valladolid, 5, quinto, izquierda.

RESTAURANTE Braulio necesita ayudante de cocina. Interesados, dirigirse a: Oficina de Empleo. C. Casado del Alisal, 2. Ref. 333.

Traspasos

SE TRASPASA autoservicio comestibles. Tlfno. 712449, tarde.

TRASPASO local acondicionado, moqueta, 40 m2. Facilidades. Teléfono 727065.
URGE traspaso, magnífico local, nueva instalación. Tlfno. 724995.

Varios

TUBERIAS de cemento para saneamiento y drenajes. Bloques, celosías, bordillo, postes y vallas cercas. Bovedillas, viguetas, adoquines, comederos para ganados y toda clase de prefabricados de hormigón, Jala, S. A. Patio de Castaño, número 4. Teléfonos 713081 y 713176.
VENDO proyector Super-8, sonoro y dos secadoras ropa. Teléfono 714080.

Vehículos

Vehículos usados con VENTAJAS.

SEAT 600.—Varias matrículas.
SEAT 850.—Con 2 y 4 puertas.
SEAT 127.—2, 3 y 4 puertas
SEAT 124.—Semi-nuevos.
SEAT 1500.—Bifaro, Diesel
SIMCA 1000.—Varias matrículas.
SIMCA 1200.—Semi-nuevos.
RENAULT R-6.—Semi-nuevos
CITROEN DYANE - 6.

● Con un seguro gratis para 1 año.
● Plazos hasta 24 meses.
● Y la garantía FORD.

Autopalsa
Ctra. Valladolid Km. 4,5
Telf. 77 07 80 - PALENCIA

AUTOMOVILES Andérez Bultaco Frontera, 370 cc. co Sherpa, 250, Bultaco 125; OSSA Súper Pionee Derbi 74. Facilidades de Queipo de Llano, 3.
VENDO tractor Ebro 160 mero Santiago. En Villa so.

Ventas

VENDO esparceta en Clementino Llorente. V broso.
VENDO 2 vestidos niña nión. Tlfno. 720030.
VENDO 5.000 fardos de p cada y sin picar. Jesús Terradillos.

REPUESTOS ORIGINALES
M. W. M. — DITER
Distribuidor: M. RUIZ REBOLL
Paulina Harriet, 1
Teléfonos 33 42 99 - 33
VALLADOLID

VENDO 4.000 kilos hierba Valenoso.
VENDO 300 chopos cam en Dueñas. Laurentino millos.
VENDO riego aspersión Villaumbrales.
VENDO cachorros pastor rior raza. Antonio Infante des de Nava.

Adoración Noctu

SECCION DE PALE

Turno, quinto; titular cual Bailón.
En la noche del día 22 rá vigilia mensual ordin la iglesia de San Fran turno citado, dando com misma a las diez y me noche.

GALERIA DE ART

Exposición de Olea, en 'Al

En la sala "Alfar", inauguró el lunes 17 su exposición de óleos y dibujos, el pintor Olea, bien conocido por sus serigrafías de la Castilla autonómica (patente en numerosos posters).

En otra ocasión, ya expuso en nuestra ciudad este joven artista vallisoletano, cuya preocupación por el arte de ideas y símbolos es evidente.

En esta segunda muestra evidencia esta trayectoria, si bien más decantada, más hecha.

Pinta a Castilla ,entre lo figurativo y lo imaginativo, para conseguir sustancialmente una pintura simbolista. Es un pintor un tanto visionario, de la Castilla que permanece, pero que sufre. Y, así, por la línea, por la idea, por la composición, por el color, plasma esta impresión y la traduce, en ocasiones ,recordemos sus cuadros "Pueblo", "Peñafiel", "Alaejos" y "Urueña", entre otros), briosamente, con una síntesis temática —el pueblo como anonadado por la inmensidad del entorno— y un juego de color cálido, estridente, muy al modo del expresionismo de Nolde o de los del grupo alemán de "El Puente".

Otras veces, se mete más hondo, en este expresionismo de la persona angustiada, también siguiendo las atormentadas figuras de Kokoscha, y resuelve su "grito" interior traduciéndolo en el gesto tremendo de una persona de dibujo sumario, pero de motivación intensa, como sus cuadros: ¡Basta!, de intensa coloración carmesí manos y cara; o "Remiendo" en un verde mortecino la cara anciana; o "Comadres", en armónica relación de figura y color rojo, para patentizar, respectivamente, protesta, paciencia y rutina de vivir diario, contribuyendo forma y color al patetismo temático perseguido.

En sus dibujos, realizados a tinta, Olea incide en esta inquietud por el símbolo que le posee. Y lleva a cabo un figurati sionario, en cierto senti manera subrealista, ma mal que la daliniana; e el tema: ojo, cangrejo, crece como por unas r trañas, que construyen nuevas con sus arabescos.

Una exposición, en llena de inquietud, de vis allá de lo físico, que fluc el patetismo y la reacc ranzada (ejemplo de est cuadro de "Villalar").—*SAN.*

Sucesos en los p

Heridos en una

SANTA MARIA DE DO.—Por cuestiones par discutieron y llegaron a nos los labradores Lo Mier Vélez, de 43 años, y Evelio González Bueno soltero; el primero salió cance con lesiones graves el segundo.

LETRAS DE LU

Se cumple el primer rio del fallecimiento de d Cuadra Sánchez, ocurrid lencia, el día 21 de abril a los 79 años de edad.

El recuerdo de la fin dura en la memoria de lo conocieron y supieron de a la familia, virtudes p y natural sencillo y bo que tantos respetos y ap granjearon en vida.

En esta triste fecha re nuestro pésame a su afl poso don Prudenciano yesto; hijos Alberto y Ruiz Cuadra; hija polí tos, sobrinos, primos y d milia.

M.C.D.2022

PASATIEMPOS Y AMENIDADES

CRUCIGRAMA

NUMERO 15:

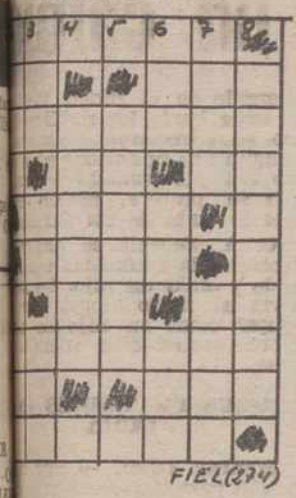

Horizontales: 1: Perros de raza cruzados de dogo y lebrel. 2: Pato finlandés. Sintoma de [illegible]. 3: Gran ruido y confusión. 4: Preposición latina. Enemigo. 5: Lengua provenzal. 5: Palabra repetidamente por [illegible]. Fenómenos atmosféricos. 7: Para llamar al perro. Número romano. Tiene. 8: Reglas [illegible] dirigir visuales. 9: Verbo [illegible]. Hable en público. 10: [illegible].

Verticales: 1: Rebajas el precio algo. 2: Superior de un [illegible]. Husmear. 3: Sobrino de Abraham. Neutro. Pasión [illegible]. 4: Caudillo militar. 5: [illegible], calgada, sirve de cama. Ave de rapiña nocturna. 6: Número cardinal. 7: Unidad especie. Creará, fabricará. Extrajérase.

JEROGLIFICOS

NUMERO 1:

¿Peligrosa esta medicina?

NUMERO 2:

[illegible] cuando llegó a su [illegible]

Lea nuestro suplemento agrícola todas las semanas.

¡MUNDO INSOLITO!

UNA RADIO PARA SORDOS

Un físico australiano ha descubierto un sistema que permite a las personas que padecen deficiencias auditivas no sólo escuchar la radio y la televisión sino también participar en actividades de grupo.

Para ello, el inventor utiliza aparatos emisores - receptores de radio que captan programas en cuatro frecuencias distintas. En colaboración con los laboratorios nacionales de acústica y con el servicio australiano de Correos, ha construido un receptor - emisor miniaturizado unido a un aparato auditivo especial. Este sistema presenta además la ventaja de eliminar los molestos ruidos de fondo.

El experimento realizado en una clase de cincuenta niños sordos resultó enteramente satisfactorio. Los profesores disponían de un pequeño emisor autónomo y utilizaban frecuencias seleccionadas.

La delegación australiana que asistió a la conferencia de la radio reunida en Ginebra propuso un acuerdo internacional para reservar determinadas frecuencias a las emisiones destinadas a los sordos del mundo entero.

ENVIAR LOS RESIDUOS ATOMICOS AL SOL

Un método debatido internacionalmente desde hace años y que liberaría definitivamente a la humanidad de los peligrosos residuos nucleares ha sido patentado por la Sociedad para el Fomento de las Innovaciones (Innova) en la localidad alemana de Dietzenbach. Los desechos atómicos se introducirían en cohetes de poco precio que se colocarían primero en órbita terrestre y desde allí se enviarían en una órbita espiral al Sol impulsados eléctricamente o por velas solares.

Según Innova, sería muy fácil evitar accidentes durante el transporte. La solicitud de patente presentada por la Sociedad incluye la propuesta de que los vehículos de transporte estén equipados con un «material elástico y resistente a las fisuras» y que los receptáculos de los residuos lleven un sistema de paracaídas y radio análogo al de las naves espaciales tripuladas.

La NASA había realizado ya algunas investigaciones en este sentido, pero renunció al proyecto debido a los enormes costos del transporte. La propuesta de Innova abarataría notablemente el procedimiento.

UNA TURISTA DE 107 AÑOS

La francesa Gracieuse Inzirillo, de 107 años de edad, llegó el miércoles por la mañana a Santa Cruz de Tenerife en visita de turismo.

Ha sido invitada por el alcalde de la villa de Sarsellés y será objeto de un agasajo en el Puerto de la Cruz.

CRISTAL LASER EN MINIATURA

Los científicos del Instituto de Física Aplicada de la Universidad de Hamburgo han logrado unos cristales láser con una especial capacidad de intensificación luminosa. Son tan eficaces que un cristal de una cienmilésima de milímetro de espesor puede ampliar cien veces un rayo luminoso.

Esta intensificación no alcanzada hasta ahora, ha sido posible mediante una especial estructura de los cristales, que acopla de forma óptima los iones receptores y emisores de luz.

Como los nuevos láser en miniatura emiten en la gama infrarroja, que a través de fibras capilares de cristal puede transmitir datos con muy escasas pérdidas, resultan muy interesantes para la técnica de transmisión de noticias.

SALTO DEL CABALLO

TO	NO	RA	MAL	LO
EL		DO	HA	QUE
NOS	PA	ES	NE	DEL
DA.	TRIUN	SA	LOS	GAN
RIO	BUE	NA	FO	CE

Con los movimientos del salto del caballo del ajedrez, y empezando por la sílaba subrayada, podrá leer un pensamiento del estadista y escritor E. Burke.

EN EL MAR DEL NORTE
UN HOTEL SOBRE LAS OLAS

ESTOCOLMO.—(Servicios Especiales de EFE).

En medio del Mar del Norte se está construyendo un hotel de lujo sobre pilotes. Costará 100 millones de dólares y tendrá sauna, cine, teatro, clínica, laboratorio y capilla. Para trasladarse a tierra, los huéspedes usarán helicópteros. El edificio estará terminado dentro de unos meses.

En este hotel se alojarán los trabajadores —hombres y mujeres— del yacimiento petrolífero de Ekofisk, en la zona noruega del Mar del Norte, y estará dirigido por norteamericanos.

Es la primera vez que se dispone alojamiento para mujeres en este sector de la explotación petrolera. En principio, las mujeres serán secretarias, enfermeras y personal de hostelería. Cada diez días de trabajo tendrán derecho a diez días libres.

UN MUNDO MASCULINO

Ekofisk es una pequeña ciudad en el mar, con algo más de mil habitantes, y hasta ahora era un mundo exclusivamente masculino. Tiene una extensión de 13 kilómetros cuadrados, comprendidas las torres de perforación, alojamientos, etc. Las plataformas están unidas por puentes de acero a unos 18 metros de altura sobre las aguas.

El hotel de Ekofisk está situado al sudoeste del yacimiento, alejado de todo peligro, y unido a la plataforma más próxima por una pasarela de 130 metros de longitud. Dada la dirección normal del viento, cualquier escape de gas o petróleo saldría hacia el Este.

Cada uno de los 106 dormitorios tiene una ventana que da al mar y el ruido de las olas llega como un eco lejano. En el séptimo piso, a 50 metros sobre el mar, hay dos vestíbulos separados, uno para los que llegan en helicóptero y otro para los que se van. Los muros exteriores del edificio, prefabricados, se instalaron en unos días.

¿Cómo se llama el señor?

SOLUCIONES
A LOS PASATIEMPOS DEL DIA ANTERIOR

A LOS JEROGLIFICOS

1: Un animal mitico.
2: Para reanimarlo.

AL CRUCIGRAMA

Horizontales: 1: Repose. 2: Cas. Ha. 3: Anómalos. 4: La. Ab. Ya. 5: Icod. 6: Vega. 7: IL. Ra. Ar. 8: Timáraía. 9: Abu. Res. 10: Asaros.

Verticales: 1: Colamita. 2: Rana. Liba. 3: Eso. IV. Mus. 4: Macera. 5: Abógar. 6: Sil. Da. Aro. 7: Eloy. Ales. 8: Asaduras.

AL SALTO DEL CABALLO

«El vulgar ignorante a todos reprende y habla más de lo que menos entiende».

A LA FUGA DE VOCALES

Miserable cosa es pensar en ser maestro el que nunca fue discípulo.

ROJAS

M.C.D.2022

SUCESOS

DOS EXORCISTAS, CONDENADOS POR NEGLIGENCI

Muere un anciano en la cama, aplastado por un camió

EXORCISTAS CONDENADOS

Aschaffenburg (RFA). (Efe).— Un tribunal de la ciudad alemana de Aschaffenburg declaró culpables de negligencia en la muerte de la joven Annelisse Michel, a sus padres y a dos exorcistas.

Annelisse, estudiante de Pedagogía que sufría de epilepsia, fue sometida hace más de un año por dos exorcistas a un ayuno riguroso «para arrojar al diablo de su cuerpo», tratamiento del que finalmente murió.

Los padres de la víctima, Josef Michel, de 60 años y Ann Michel, de 57, han sido considerados por el juez como cómplices de los exorcistas.

Estos, el párroco Ernst, de 40 años, y el padre Wilhelm Renz, de 67, han sido condenados a una multa de 4.800 marcos —pesetas 190.000— y de 3.600 marcos —145.000 pesetas—, respectivamente.

LE APLASTA UN CAMION EN LA CAMA

Beauvais (Francia). (Efe). — Un anciano de 70 años, André Dupon, murió mientras dormía, aplastado por un camión que irrumpió en su domicilio de Beauvais, Francia.

El pesado vehículo se había salido de la carretera nacional, que hace una curva precisamente delante de la casa donde vivía André Dupont, y fue a chocar contra la fachada en la que abrió un enorme boquete por el que penetró, destrozando todo a su paso.

El hecho aconteció hacia la madrugada del miércoles, sorprendiendo al viejo Dupont en la cama y probablemente en pleno sueño.

GAMBERROS PRECOCES

Valencia. (Efe). — Dos grupos de menores fueron detenidos en esta provincia, por haber provocado la alarma en sus colegios, al anunciar la colocación de bombas.

Primeramente, en la localidad de Onteniente, fue efectuada una llamada telefónica al grupo escolar «Vicente Gironés», en la que se anunciaba la explosión de un artefacto. Efectuada la primera inspección, no se encontró explosivo alguno, y se siguió la investigación, hasta que se localizó a un aprendiz de 17 años, quien confesó haber llevado a cabo tal llamada, de acuerdo con seis chicos de edades comprendidas entre 13 y 14 años, alumnos, al parecer, del colegio, los cuales querían gastar una broma a los profesores, a quienes, además, intentaban pinchar las ruedas de los coches.

Posteriormente, otra llamada similar se registró en un colegio privado, sito en el término de Paterna, donde tampoco apareció ninguna bomba, deteniéndose poco después a dos muchachos que, instigados por dos alumnas del octavo de enseñanza general básica, habían efectuado la llamada, ya que una de éstas estaba enfadada con el colegio por haberle cambiado de clase.

Dos "pandas" de menores asustaban con el aviso de bombas en los colegios

HALLAZGO DE UN INGLES EN UN POZO

Ibiza. (Efe). — Ha sido hallado en misteriosas circunstancias el cadáver del súbdito inglés, C. A. Teovalt, de 34 años, en el fondo de un estrecho pozo en el término de Santa Eulalia, Ibiza.

La Guardia Civil tuvo dificultades para rescatar el cuerpo, debido a la estrechez del pozo y uno de los hombres que participaron en el rescate sufrió una intoxicación.

El cadáver se encontraba sumergido en el fango llegaba el agua hasta las rodillas. No se apreciaron rozaduras ningún tipo ni heridas en el cuerpo del infortunado y tampoco por su postura, podría decirse que se trató de un suicidio.

C. A. Teovalt se dedicaba a trabajar la cerámica, estaba casado y tenía un hijo. La familia vivía al modo hippy. Tanto la mujer como su hijo se encontraban estos días fuera de casa.

CHOQUE DE TRENES EN INDIA

Bombay. (Efe). — Por lo menos 28 personas resultaron muertas y más de 70 heridas en el choque de trenes ocurrido esta noche cerca de Bombay.

La mayor parte de los muertos en el accidente ferroviario son mujeres y niños.

Noticias de ULTIMA HORA

※ MODIFICACION DEL REGLAMENTO DE LAS CAMARAS DE COMERCIO

Madrid, 20. (Efe). — El Reglamento General de las Cámaras Oficiales de Comercio, Industria y Navegación de España ha sido modificado por el Ministerio de Comercio y Turismo, al objeto de adecuarse a los cambios introducidos en los órganos políticos del país y en la normativa sobre representación sindical y organizaciones corporativas de carácter profesional.

De acuerdo con esta modificación, contenida en un Real Decreto que inserta hoy el «Boletín Oficial del Estado», estas Cámaras son corporaciones de derecho público, dependientes del mencionado Ministerio, con el carácter de órganos consultivos de la Administración y con personalidad jurídica propia. En cada provincia existirá, al menos una Cámara.

※ ESPECTACULAR BAJA DEL ORO

Londres, 20. (Efe). — El precio del oro sufrió hoy jueves la mayor baja de un día de los últimos años, perdiendo la onza en lingote 4'67 dólares en el mercado libre de Londres.

La decisión de Estados Unidos de que su Tesorería realice periódicas subastas de sus reservas auríferas hizo que se desatara en el mercado una fuerte corriente de ventas, lo cual obligó a la junta de expertos a fijar el precio indicativo para la sesión de la mañana en 169'70 dólares por onza en lingote.

Esta cotización representa la más baja del oro desde primeros de enero de este año y culmina una serie de días de incertidumbre ante la posibilidad de la medida norteamericana ahora anunciada.

※ EL PLAN SIDERURGICO, A PUNTO

Madrid, 20. (Efe). — El plan siderúrgico será dado a conocer en el plazo de 8 días según ha manifestado hoy el ministro de Industria y Energía, Agustín Rodríguez Sahagún.

En el plan siderúrgico se establecen dos tipos de medidas. Por un lado financieras, consistentes básicamente en la toma de participación minoritaria por parte del Estado en las empresas en crisis mediante aumentos de capital.

Por otro lado, un conjunto de medidas consistente en la adecuación de las tarifas al sistema CECA y en incrementos de precios en distintas fases. Este año el aumento será de 20 por ciento, aproximadamente, en tres fases, tónica que se repetirá el próximo año.

El motín de la prisió de GRANADA

Fue un hecho aislado protagonizado por 16 pres

Madrid, 20. (Efe).—El motín registrado ayer noche en la prisión de Granada fue un hecho aislado, protagonizado por 16 reclusos, de los 302 que hay en el centro, que actuaron sin motivación alguna aparente, según han informado hoy a Efe fuentes de la Dirección General de Instituciones Penitenciarias.

Las mismas fuentes han precisado que el centro no se encuentra destruido y que los destrozos fueron causados en la octava brigada, que está aún sin reparar a consecuencia de los dos motines habidos anteriormente.

Los incidentes se registraron, según se ha informado a Efe, en el momento del descanso del partido de fútbol que presenciaban por televisión 74 reclusos, mientras que el resto se encontraba en sus celdas.

Dieciseis internos redujeron al funcionario que se hallaba con ellos, al que arrebataron las llaves, tras lo que le mandaron salir, ya que, según dijeron «contra él no iba nada». El re los funcionarios se encon cenando.

Inmediatamente abrieron departamento celular y las das, quemando lo que en ban a su alcance. A con cia del fuego explotó una bona de butano, que cau ños materiales.

Tras esto, ocho de los 1 tinados se fueron al patio se encontraban los demás sos, que no quisieron par en los incidentes, mientr los otros ocho se dirigie tejado, siendo reducidos fuerza pública cuando e en la buhardilla.

Al menos estos ocho pre encuentran en estos mo aislados en el departame lular. Un portavoz de la ción General de Instit Penitenciarias ha califica incidente como grave, p precisado que se trata de cho aislado y efectuado jetos incontrolados.

"EXPOMAYO - 78"

1.ª EXPOSICION DE MAQUINARIA AGRICOLA Y ARTICULOS DIVERSOS

PALENCIA 12 AL 21 DE MAYO

ORGANIZADA POR LA EXCMA. DIPUTACION PROVINCIAL DE PALENCIA, CON LA COLABORACION DEL EXCMO. AYUNTAMIENTO Y DE LA CAMARA OFICIAL DE COMERCIO E INDUSTRIA

¡INDUSTRIAL!: EXPOMAYO - 78

TE ABRE SUS PUERTAS Y TE ESPERA

OFICINAS E INFORMACION:

DIPUTACION PROVINCIAL. TLFNO. 72 30 00. EXT. 72, DE 9 A 3

M.C.D.2022